EL DIARIO PALENTINO

N.º REFUNDIDO 6.454

Fundado en 1882 y 1890

TELEFONOS
1353 REDACCIÓN
1526 IMPRENTA
1006 ADMINISTRACIÓN

EL DIA DE PALENCIA

Depósito Legal P—2—1958

DIRECCIONES
DIRECCIÓN Y TALLERES: MAYOR, 99
APARTADO DE CORREOS, 17

MARTES 23 ENERO 1962

EDICION SIETE TARDE

1'50 pts.

Se trata de resolver de manera directa el pleito entre América y el marxismo

Comienza en Punta del Este la Conferencia de Estados americanos

Estados Unidos tratan de aislar a Cuba del resto del sistema interamericano

Punta del Este (Uruguay), 23.—(Crónica de la Agencia Efe, transmitida por teletipo, por H. Dionisio Davis. Exclusiva para «Pyresa»).

Los Estados Unidos y otros países miembros de la Organización de Estados Americanos (O. E. A.), han emprendido hoy las gestiones para aislar a la Cuba marxista del resto del sistema interamericano, con el fin de impedir que el foco de infección del régimen de Castro se extienda a otros lugares del hemisferio occidental.

Un miembro de la delegación norteamericana en las reuniones de la O. E. A., que deben comenzar hoy, ha declarado a este corresponsal que el éxito de la operación descansa en el plan del presidente Kennedy «Alianza al progreso», mediante el cual las naciones hispanoamericanas pueden recibir hasta un total de 20.000 millones de dólares.

El secretario de Estado norteamericano, Rusk, se encuentra desde ayer en Punta del Este, para asistir a esta importante conferencia, en la que han de participar los ministros de Asuntos Exteriores de veintiuna Repúblicas americanas: «Es absolutamente necesario — ha declarado — que establezcamos las medidas oportunas para que el hemisferio occidental pueda defenderse contra la intervención extranjera, de forma que podamos llevar a cabo nuestros esfuerzos para conseguir un gran impulso positivo, tanto desde el punto de vista social como económico con arreglo a la «Alianza para el progreso».

La declaración de Rusk ha suscitado ya las primeras especulaciones en el sentido de que Estados Unidos, que de hecho controlan el funcionamiento de esta alianza, puedan dejar de ser generosos con aquellos países que no se opongan a Fidel Castro y en Punta del Este se va a teñir una gran batalla diplomática y política.

El presidente de Cuba, Dorticos, y su ministro de Asuntos Exteriores, Raúl Roa, se encuentran también aquí después de recoger el reto norteamericano y dispuestos a enfrentarse con él hasta donde lo permitan sus limitaciones.

La posición de la delegación norteamericana, dirigida por Rusk, se basa en la teoría de que las naciones americanas deben completar la tarea iniciada hace cinco meses, también en Punta del Este, cuando fueron es-

(Continúa en sexta página)

Los Reyes en la Gran Gala de la Prensa

BRUSELAS.—El Rey Balduino y su esposa la Reina Fabiola en el momento de llegar al Teatro de la Monnaye, para asistir a la Gran Gala de la Prensa.—(Foto Europa Press)

Declaración de DEAN RUSK

"Ha llegado el momento en que las naciones americanas hablen al unísono de los sucesos de CUBA"

Nueva York, 23.—El secretario de Estado norteamericano, Dean Rusk, ha declarado que ha llegado el momento en que las naciones americanas hablen al unísono acerca de los sucesos de Cuba.

Durante una interviú dada en transmisión diferida a través de la televisión, Rusk, que se encuentra en Punta del Este asistiendo a la Conferencia de Ministros de Asuntos Exteriores de los Estados americanos, declara: «Creo que es importante para nosotros, ahora que ha llegado el momento, los Gobiernos de este hemisferio decir oficial y públicamente y unánimemente, cuanto sabemos acerca del asunto y cuanto privadamente hemos hablado de ello».

«Cuanto ha ocurrido en Cuba es totalmente incompatible con los compromisos aceptados por el hemisferio, los caracteres básicos del sistema interamericano y con la seguridad, la dignidad y el futuro de este hemisferio».—Efe.

Apertura de la conferencia

Punta del Este (Uruguay), 23.—La Conferencia de ministros de Asuntos Exteriores de los 21 países miembros de la Organización de Estados americanos, ha sido inaugurada con una ceremonia en la cual fueron izadas las banderas de dichos países.

El secretario general de la OEA, José Mora, dirigió la palabra para decir: «Los Gobiernos americanos, han enviado sus representantes a Punta del Este para tomar medidas ante la amenaza a la paz y a la independencia política de los Estados americanos, provocada por la intervención de potencias extra-continentales que amenazan la solidaridad del hemisferio occidental.

«El progreso de los Estados americanos podría quedar inutilizado si permitiésemos que las fuerzas que buscan la destrucción de nuestra solidaridad asentasen sus pies en nuestro territorio».

Previamente, el secretario norteamericano de Estado sostuvo varias conversaciones con otros dirigentes americanos.

Se afirma que los delegados de pequeñas Repúblicas de la América central, que se consideran vulnerables a la propaganda comunista, desde Cuba, ejercen presión sobre los Estados Unidos para que no acepten ninguna propuesta en virtud de la cual se condena a seis meses a Cuba para romper sus lazos con el bloque soviético, antes de tomar medidas.

En círculos generalmente bien informados se asegura que Norteamérica no aceptará la idea de conceder tal alivio a Cuba.

Y en ciertos círculos se dice que la ayuda de los Estados Unidos a Hispanoamérica bajo el programa «Alianza para el progreso», de Kennedy podría ser interpretado si en la Conferencia no se vota en favor de una acción colectiva contra Cuba.

Hasta ahora trece países han roto sus relaciones diplomáticas con Cuba, la mayoría, de la región del Caribe, pero también, Colombia, Perú y Venezuela.

Los delegados que han acudido a la Conferencia, dicen que los Estados Unidos desean mayor acción, tal como un bloqueo económico de Argentina, Brasil, Bolivia, Chile, Méjico y Uruguay, cuya actitud, hasta ahora, ha sido neutral. Pero, igualmente, Norteamérica desea evitar diferencias entre los Estados miembros de la Organización.

La primera sesión de trabajo de la Conferencia se celebrará hoy martes.—Efe.

Entrevista Kennedy - U. Thanth

Nueva York.—En el Waldorf Astoria, se han entrevistado el presidente Kennedy y el secretario general de la ONU, U. Thant. En el curso de la entrevista, que duró dos horas, trataron de la cuestión congolesa y de los problemas financieros de la ONU.—(Foto Europa Press)

Gratificación al Magisterio Nacional

Orden del Ministerio de Educación con efectos de 1 de Enero de 1962

Madrid, 23.—A todos los maestros de enseñanza primaria que sirvan escuelas nacionales de cualquier régimen de provisión, se les satisfará con efectos de 1 de enero de 1962, la gratificación que les corresponde con arreglo a la siguiente escala:

a) 2.602 maestros de la categoría primera del escalafón, a 12.000 pesetas anuales, 31.224.000 pesetas.

b) 14.167 maestros de la categoría segunda y tercera del escalafón, a 10.920 pesetas anuales, 154.703.640 pesetas.

c) 25.900 maestros de las categorías cuarta y quinta del escalafón, a 9.720 pesetas anuales, 251.748.000 pesetas.

d) 33.133 maestros de las restantes categorías del escalafón y los demás maestros de enseñanza primaria que sirven escuelas nacionales, a 9.120 pesetas anuales, 302.172.960 pesetas.

Total correspondiente a estas gratificaciones, 739.848 600 pesetas.

Un importe global de 60.151.400 pesetas se destinará a invertir discrecionalmente en los siguientes fines:

a) Para gratificaciones que no podrán exceder de 5.000 pesetas anuales en favor de maestros de enseñanza primaria que sirvan escuelas calificadas expresamente con de «difícil desempeño», atendidas las condiciones de la localidad en que estén situadas.

b) Para gratificaciones a maestros sustitutos por los siguientes conceptos:

1) Cuando el sustituto no tenga derecho al disfrute de casa-habitación o a percibo de indemnización sustitutoria por continuar ejerciendo estos derechos al maestro titular, en la cuantía máxima de 3.000 pesetas anuales.

2) Como indemnización especial por el carácter extraordinario del servicio en sustitución en la cuantía máxima de 500 pesetas por sustitución percibida por mitad al iniciarse el servicio y cuando se haya terminado en la forma y plazo debidos.

3) Para gratificaciones que no podrán exceder de 3.000 pesetas concedidas por una sola vez a los maestros nacionales en el servicio de su primer destino en propiedad, aunque no sea definitiva.

4) Para premios en cantidad no superior a 2.000 pesetas anuales concedidos a los maestros de enseñanza primaria que se hagan merecedores a ellos por su interés por la enseñanza, traducido en el aumento de matrícula y en el rendimiento comprobado de su labor escolar.

En el caso de que la plantilla de gratificaciones señalada en el primer punto resulten vacantes, o con cargo a los remanentes de la misma, podrá incrementarse con el importe de estos remanentes la cantidad destinada a los premios comprendidos en el apartado 3) del segundo concepto.

Así lo dispone una Orden del Ministerio de Educación Nacional, fecha 12 de los corrientes, que inserta hoy el «Boletín Oficial del Estado».

EL «FRANCE», el mayor buque del mundo, en Santa Cruz de Tenerife

Santa Cruz de Tenerife, 23.—En viaje inaugural llegó, a las seis de la mañana, el supertrasatlántico francés, de sesenta y seis mil toneladas «France» que, con sus 316 metros de eslora, es el buque más grande del mundo. La entrada del gigantesco navío en la bahía, completamente empavesado e iluminado, fué presenciada por numerosísimo público, que desde las primeras horas de la mañana se había congregado a lo largo de toda la zona portuaria engalanada, con tal motivo, con multitud de banderas de España y Francia.

Entre los dos millares de viajeros llegados en el «France», figura la esposa del presidente de la República francesa, que fué cumplimentada a bordo por las primeras autoridades civiles y militares, acompañadas muchas de ellas por sus respectivas esposas, que obsequiaron a la señora de De Gaulle con hermosos ramos de flores y artísticos regalos, en recuerdo de este viaje. Asimismo, el comandante del hermoso trasatlántico, Georges Croisile recibió del alcalde de Santa Cruz de Tenerife una artística placa conmemorativa de esta escala en el único puerto español que visita el buque.

Los dos mil pasajeros, muchos de ellos destacadas personalidades de la política naviera y de los aristócratas franceses y de otros países europeos, fueron también obsequiados con flores por señoritas ataviadas con trajes típicos, recibiendo igualmente infinidad de postales y folletos en colores con motivos tinerfeños y de otras provincias españolas.

Dos horas después de su llegada, comenzó el desembarco de los pasajeros que, ocupando una interminable caravana automovilística, marcharon de excursión al interior de la Isla, visitando, entre otros lugares pintorescos, el famoso Valle de la Orotava y las Cañadas del Teide. Las Plazas de España y de la Candelaria, Avenidas del litoral y otras vías por donde discurría la comitiva, presentaban, desde muy temprano, un animadísimo aspecto, y muchos de sus edificios lucían colgaduras con los colores de España y Francia.

A mediodía, la Compañía propietaria del «France», ofrecerá un almuerzo a bordo del trasatlántico a las primeras autoridades y, por la noche, se celebrará, por las Corporaciones tinerfeñas, una fiesta de gala en honor de madame De Gaulle, comandante del buque y demás personalidades visitantes.

El «France» se hará a la mar a las dos de la madrugada, en viaje de regreso a El Havre, poniendo así fin a esta brillante jornada, que ha servido para estrechar aún más los firmes lazos de amistad que unen a España y Francia.—Cifra.

John Glenn está impaciente por despegar

"La semana pasada ha sido muy lenta", dice

Para contemplar el "Festival Espacial" han llegado 565 periodistas

Cabo Cañaveral. — (Crónica del corresponsal de EUROPA PRESS, recibida por télex, en exclusiva).

«La semana pasada ha transcurrido muy despacio, demasiado lenta», ha dicho el coronel John Glenn de la Infantería de Marina norteamericana, que en los próximos días despegará para dar tres vueltas a la Tierra.

No es extraño que a Glenn todo le parezca lento, ahora que va a volar a 25.000 kilómetros por hora, en el primer intento norteamericano de vuelo humano orbital. Los intentos de Shepard y de Grissom se pueden considerar «saltos de pulga» si se comparan con lo que Gleen tiene que hacer.

Durante el tiempo que dura la aceleración de los terribles motores de su cohete «Atlas D» —más de 100.000 kilos de empuje— John Glenn llegará a pesar más de siete veces y media por encima de su peso normal. Es una dura prueba, que se repetirá, en sentido inverso, cuando su cápsula entre de nuevo en la atmósfera, frenada ya por los retrocohetes.

Para soportar tamaño esfuerzo, Glenn viene siendo sometido a entrenamiento desde meses atrás, habiéndolos intensificado desde su designación como primer astronauta americano que de la vuelta al globo. Por ejemplo, el domingo Glenn se levantó muy temprano, hacia las siete, para cumplir con sus obligaciones religiosas. Luego, evitando discretamente a los periodistas, se dirigió al centro de entrenamiento, donde, en compañía de Scott Carpenter, se dedicó a sus ejercicios con toda energía. Se trata de algunas prácticas de gimnasia especial que endurece al hombre para soportar las tensiones espaciales.

Por último, el duro coronel de la Infantería de Marina ha subido a su cabina, dentro de la cápsula. Los astronautas yanquis pasan horas enteras dentro del pequeño receptáculo de este embudo de tonelada y media de peso, donde todo el espacio está aprovechado al máximo.

Precisamente para que no tenga que pensar y actúe con la instintiva facilidad de un conductor, Glenn no deja nunca su cápsula. Penetra en ella y repite, una y mil veces, las maniobras que debe efectuar durante cada momento y en cada circunstancia. Los periodistas que le hemos visto actuar junto a su aparato hemos podido observar la asombrosa facilidad con que Glenn se maneja una vez en el interior.

No es extraño que les cite a los periodistas, porque nos hemos constituído en plaga: han llegado 565 informadores, gráficos y literarios. Cocoa Beach es el punto de cita de informadores, de trece países diferentes. Con ello se bate el record de casi 400 informadores, que tenían Shepard y su primer salto espacial.

Mientras Glenn mantiene su perfecta forma física y su entrenamiento técnico, se ha puesto en marcha el mecanismo de recuperación, compuesto por piezas tan ligeras como decenas de helicópteros, y tan pesadas como el gigantesco portaviones nuclear «Enterprise», que se estrena en estos gajes. Destructores situados en todos los puntos donde puede verse obligado a descender el astronauta si las cosas van mal, están ya en estado de alerta. Las 17 estaciones de búsqueda y seguimiento que se han establecido en todo el mundo, la más importante es la de Canarias, porque si el comienzo del vuelo de Glenn tuviera dificultades, sería preciso detenerlo durante su primer sector, y descendería a la altura de estas islas españolas donde varios destructores aguardan su posible intervención.

Más de 30.000 personas participan en esta operación «Mercury». Más de 100.000.000 la seguirán por TV, sin dificultad alguna, porque se va a repetir el despliegue del caso Shepard, la propia esposa y los hijos del astronauta verán la escena histórica del despegue. Kennedy ha de sintonizar igualmente con Cabo Cañaveral para contemplar lo que puede ser el primer paso en una cierta captura de posiciones propagandísticas de la carrera espacial entablada con Rusia.

Según las previsiones actuales, Glenn partirá a las 7'30 de la mañana del día señalado, y si las cosas se presentan mal puede retrasarse hasta las doce y media de la mañana, todo ello consignado en la hora local. Para Europa esas cifras son, respectivamente, las 1'30 y 6'30, respectivamente. El vuelo debe durar tres vueltas si el despegue es a primera hora; si tuviera que retrasarse, sólo sería de dos, e incluso de una vuelta.

En fin, Glenn no hará sino repetir la hazaña efectuada por un chimpancé, «Enos», el pasado 29 de noviembre. El animal sólo dió, entonces, una vuelta, a causa de ciertas dificultades. Es de esperar que Glenn deje bien a los racionales, logrando por lo menos dos vueltas. Es una cuestión de honor.

Aplazamiento hasta el próximo sábado

Cabo Cañaveral (Florida), 23.—Debido a una avería en la cronave «Friendship-7», de John H. Glenn, Jr. la Agencia Nacional de Aeronáutica y del Espacio, ha decidido aplazar el intento de colocar en órbita al satélite sobre la Tierra, por lo menos hasta el sábado próximo y se señala que es posible que tenga que suspenderse el proyecto hasta el martes próximo.—Efe.

Sara Montiel regala flores a Victoria de los Angeles

BARCELONA.—En Barcelona se rueda actualmente «La bella Lola» de la que es figura estelar Sarita Montiel, y los principales personajes masculinos Antonio Ciafarello y Germán Cobos. Otra célebre artista española, la genial cantante Victoria de los Angeles ha visitado el estudio donde se rueda. La recibió Sarita Montiel quien la entregó un gran ramo de flores

El problema de Nueva Guinea Occidental

U. Thant conversa con los delegados de Indonesia y Holanda con la esperanza de llegar a una solución pacífica

Sede de las Naciones Unidas (Nueva York), 23. — U. Thant, secretario interino de las Naciones Unidas, ha celebrado conversaciones por separado con delegados de Indonesia y Holanda, para tratar sobre el problema de Nueva Guinea Occidental.

Conversó por espacio de más de media hora con Carl Schurmann, representante residente de Holanda y con el Dr. Sudjarwe Tjondronegoro y Sukardjo Wijopranolo de Indonesia.

Sukardjo declaró después de la entrevista, al ser interrogado por los periodistas, que tiene la esperanza de que se pueda llegar a un acuerdo.

Pero los delegados indonesios reiteraron la posición de su Gobierno, en el sentido de que las negociaciines con Holanda solamente podrán celebrarse, previa transferencia de la administración por parte de Holanda a Indonesia del territorio en disputa de Nueva Guinea Occidental.

Schurmann declaró que espera celebrar nuevas conversaciones con U. Thant, dentro de las próximas 48 horas.

En círculos diplomáticos se cree que puede haber una solución aceptable para ambas partes del problema.

Hasta ahora, tanto los delegados indonesios como los holandeses se han entrevistado por separado con U. Thant, pero no han celebrado entrevista conjunta alguna.—Efe.

OPINION DE «LIFE»

Nueva York, 23. — Los Estados Unidos debieran poner su VII Flota a disposición de Holanda, si el presidente Sukarno, de Indonesia, mantiene sus planes de invasión de Nueva Guinea Occidental, dice la revista «Life».

«Aunque los holandeses tienen todos los derechos de su parte —dice la revista— no cuentan con la fuerza necesaria. Sukarno, en cambio, dispone de aviones y submarinos rusos y obtiene más para la invasión.—Efe.

Nota de la Dirección General de Prensa

«En algunos casos, los observadores políticos y diplomáticos y la Prensa de otros países atribuyen erróneamente una inspiración oficial a las noticias y comentarios sobre política internacional que publican los periódicos y las revistas españolas.

A este respecto, conviene reiterar que la Prensa española informa y expresa su opinión espontáneamente también sobre las cuestiones de política internacional. En estas cuestiones, los organismos competentes intervienen tan sólo cuando, se trata de aquellos temas que tienen relación directa con la concreta política exterior española y únicamente a fin de salvaguardar la reserva muchas veces exigida por la propia índole de la actividad diplomática; norma, por otra parte, habitualmente seguida por los organismos extranjeros similares en su naturaleza y cometido a los españoles. También procede aclarar que las fuentes de información de que se nutre la prensa española en materia de política internacional son las mismas agencias que distribuyen sus servicios a la de los otros países.

En consecuencia, las noticias y comentarios internacionales de la prensa española, reflejan únicamente la opinión del periódico que los difunde o del comentarista que los firma y no comprometen en nada la política exterior del Estado español.

En las ocasiones en que el Gobierno estima oportuno hacer pública su postura ante un problema de política exterior, utiliza sus propias comunicaciones oficiales».

Colaboradores de DIARIO-DIA

El hombre correcto y el caballero

Por José María Castroviejo

—Las «muñeiras» que van echando por tierra el optimismo de Kennedy, está poniendo en Europa a los políticos la carne de gallina. La verdad es que el clima heroico no se percibe por ninguna parte, y lo que está pasando lo exige imperiosamente. ¿No le parece a usted?

—No solamente me parece un clima de heroísmo, sino un clima de Santidad. Nos haría falta algo como lo que circundaba a Pedro de Amiens, también llamado «El Ermitaño», cuando a finales del siglo XI inflamó con su verbo la alta Edad Media, pidiendo el rescate de los Santos Lugares, hoy por cierto profanados por los descendientes de los deicidas.

—Es difícil encontrar ahora ejemplares humanos de la contextura de Pedro «El Ermitaño».

—O de la contextura de nuestros grandes tipos de la Reconquista o del Imperio, que tanto monta. El tremendo vacío que padecemos se debe a la ausencia de estos valores capaces de salvar una etapa histórica.

—Ya casi no quedan ni hombres correctos, es decir, caballeros...

—No confunda, mi querido amigo, no confunda, ya que el caballero expuesto siempre a perderse y esperanzado siempre en recobrarse, vive una vida opuesta a la del hombre correcto: el caballero cree en el cielo, mientras el hombre correcto cree, a lo sumo, en el casino, o en el «club».

—Denigra usted al hombre correcto.

—De ninguna manera, ya que personalmente son irreprochables y, por desgracia, en la relación social de nuestros días escasean cada vez más hasta el extremo de quedar pronto reducidos, casi, a ejemplares de museo. Pero lo que me interesa es establecer esenciales diferencias ya que los hombres correctos no podrán salvar a nuestra agónica Europa, y, en cambio, podrían los caballeros.

—Explíquese, si no le molesta.

—Trataré de hacerlo, siguiendo el paralelismo que establece un gran escritor contemporáneo, el argentino Anzoátegui: El hombre correcto no roba, ni se emborracha, ni desea la mujer de su amigo. Se porta como un santo de sociedad, pero no se porta como un santo de Dios. La respetabilidad le importa más que la borrachera y que la mujer del amigo, y, sobre todo, les interesa más que el verdadero amor, que es la amistad de Dios. El no renuncia, sino que se abstiene por abstemio y no por santo: se abstiene por corrección y no por egoísmo: se abstiene por animal social y no por animal racional. En una palabra: se incapacita porque le parece más razonable ser incapaz que ser héroe. Y se incapacita no porque le horrorice el pecado, sino porque se siente cómodo en la neutralidad de su corrección, ya que lo peor que puede ocurrirle a un hombre es sentirse cómodo, pues un hombre cómodo es esencialmente un hombre sin cielo y sin infierno que quiere decir tanto como un hombre sin hombre: algo así como una fiera sin hambre o como un ángel aburrido en un cielo bobo. O sea, un mónstruo desprovisto de ese elemento indispensable de moralidad que se llama angustia. Y conste que no voy por el camino existencialista...

—Entonces...

—Entonces, simplemente, que necesitamos al caballero con urgencia. El caballero que, si puede ser, estando en oración caiga en un profundo sueño, como cayó Pedro de Amiens cuando se le apareció Nuestro Señor Jesucristo exhortándole a la predicación por la Cruzada, lo que cumplió con la cabeza descubierta por los viejos caminos de Europa, de ciudad en ciudad y de provincia en provincia, quemando con sus palabras, encendidas por la luz del milagro, a los mejores caballeros de la Cristiandad.

—¡Ah!, pero es que entonces había caballeros...

—Ahí está la diferencia, la terrible diferencia con nuestra época, querido amigo, ya que hoy por hoy, sólo nos quedan unos poquitos, cada vez más escasos, puñados de hombres correctos.

SIN OPOSICIONES

ni concursos pueden conseguirse en PALENCIA, interesantes ingresos, capacitándose para Inspector Productor de Seguros. Compañía Española trabaja todos los Ramos ofrece oportunidad a jóvenes con formación cultural, que hayan cumplido servicio militar, facilitándoles adecuada preparación

Escribir con amplia información sobre antecedentes y referencias al apartado 1.278.—MADRID

Desde iniciación cursillo percibense emolumentos

Absténganse curiosos e indecisos

M.C.D.2022

PALENCIA AL DIA

Embajada principesca

Los «peques» palentinos se quedaron un poco desconsolados a raíz de ser anunciada la no llegada de la vistosa cabalgata de los Reyes Magos. El duelo general sentido por la pasada catastrófica inundación, impidió la comparecencia de la fantástica embajada.

Pero hete aquí, que los Magos llegan. Lo hacen esta tarde y en forma de otra cordial caravana, que no trae caballos ni juguetes, pero sí dadivas para los necesitados.

Se trata de las caravanas ferroviaria y motorizada de los «Legionarios de la Caridad», que, procedentes de Venta de Baños, llegan a la capital con su cargamento de buenos deseos y de esas 60.000 pesetas recaudadas por dichos «Legionarios» en las subastas verificadas pro damnificados, en la vecina localidad.

Por ferrocarril y por carretera, como si fuesen dos brazos que se juntarán en Palencia, para abrazarla, arribarán esta tarde a nuestra urbe esta doble caravana ventabañense, que nos harán la ilusión de ser como los idóneos sustitutos de aquellos «Magos» que, forzados por las circunstancias, no acudieron a la cita de la Epifanía, pero que dejaron la puerta abierta para que por ella entrasen con su cargamento de ilusión y de buena voluntad los nuevos embajadores suyos.

Las donaciones de Venta de Baños, como las de los demás pueblos palentinos que han acudido por otros conductos en favor del damnificado, van a ser estimables regalos epifánicos, aunque lleguen unas cuantas jornadas atrás.

Palencia no se quedará, pues, sin su cabalgata. A falta de Magos, han venido los hombres a realizarla. Y si la embajada no será real, nadie podrá negarla su naturaleza principesca.

Una interesante exposición de material contra incendios, se ofrece en el vestíbulo de la Diputación.

Cuando tantas exposiciones artísticas o de otro género se nos ofrecen cada día, viene esta profesional, prosaica, pero práctica como ninguna, a revelarnos que la seguridad y protección del ciudadano y de sus propiedades, sigue estando cubierta por estos hombres y por estos modernos elementos extintores, que se muestran a la curiosidad pública en los bajos del Palacio Provincial, con motivo de la semana de Protección Civil.

Ha aparecido la lista grande de los maestros solicitantes a las oposiciones para ingreso en el escalafón del Magisterio Nacional.

Nada menos que 236 aspirantes a dicho ingreso. 175 maestras y 61 maestros, han solicitado la admisión a las pruebas correspondientes.

Varias promociones de maestros, sin duda, que acuden con las mismas esperanzas de siempre, a superar dichos exámenes, para continuar en los diversos pueblos de la geografía provincial o nacional, su noble labor —obra de misericordia, se ha llamado— de enseñar al que no sabe.

Dietario

Miércoles 24 de Enero de 1962

SANTORAL. — Santos: Timoteo, Bábilas, Feliciano, obispos; Urbano, Prilidiano, Epolonio, Mardonio, Musonio, Eugenio, Metelo, Tirso, Proyecto, mártires; Exuperancio, Zamas, obispo; Surano, abad.

(Misa: San Timoteo. Color: Rojo).

Sale el sol a las 7'33 horas y se pone a las 17'23 horas. Sale la luna a las 21'2 horas y se pone a las 9'33 horas. Cuarto menguante el 28.

REFRAN: Enero ya es huevero.

EL TIEMPO EN PALENCIA

Barómetro: A las 18 de ayer, 708'1. A las 8 de hoy, 708'5. — Temperaturas: Máxima de ayer, 7'4. Mínima de hoy, 0'6. —Dirección del viento: A las 18 de ayer, N. W. A las 8 de hoy, S. E. Humedad relativa media, 77 por 100.

PLUMAS ESTILOGRAFICAS, EN I. G. DIARIO-DIA

EFEMERIDES. — 41: Asesinato de Caligula. — 661: Muere Ali, hijo político de Mahoma. — 1256: Nace Guzmán el Bueno. — 1712: Nace Federico II el Grande, rey de Prusia. — 1812: Las Cortes de Cádiz suprimen la pena de muerte. — 1915: Batalla naval del Dogger Bank.

Suscripción pro-damnificados por las inundaciones

15.ª RELACION DE DONATIVOS

	Pesetas
Suma anterior	2.390.771,10
Nota.—En la relación tercera de esta suscripción, se hizo figurar dos veces el donativo de don Saturnino Cantero Villamediana, de 100'00 pesetas, por cuyo motivo queda reducido el saldo en dicha cantidad	2.390.671,10
Ayuntamiento de Dehesa de Montejo	877,00
» de Valsadornín	700,00
» de Herreruela de Castilleria	500,00
Srta. María Rosa Gutiérrez	75,00
Don Porfirio Vaquero Hidalgo	200,00
Cooperativa Católica Agrícola de Cisneros	1.000,00
Don Ricardo Merino, Registrador de Valmaseda	1.000,00
Sra. Maestra de Villambroz	500,00
Ayuntamiento de Ligüérzana	877,00
Don Benjamín Ibáñez Ortega	100,00
Sr. Director y funcionarios Prisión Provincial Palencia	1.825,00
Don Macario Martín León (Cedeira-Coruña) ...	250,00
Don José Brita Paja, (Catedrático de Valladolid)	500,00
Ayuntamiento y vecinos de Mantinos	280,00
Doña Isabel Sanz, Vda. de Lafuente	100,00
Una familia cristiana	200,00
Anónimo	100,00
L. P., de Palencia	200,00
Ayuntamiento de Santa Cecilia del Alcor	500,00
F. G. de Villerías	25,00
Don Próculo Andrés García Cuena	3.000,00
Ayuntamiento de Las Cabañas de Castilla	100,00
» de Abarca de Campos	200,00
» de Castrillo de Onielo	318,00
» de Osorno	4.000,00
» de Quintanaluengos	1.723,00
» de Pomar de Valdivia	2.519,00
Juventudes de Salinas de Pisuerga	700,00
X. X.	200,00
Don Federico Hervada Galbán	100,00
Don Jesús Alario González	400,00
Don Román de Cos Aguado, (Tariego)	100,00
Don Cesáreo Pérez Salán	100,00
Don Valeriano Ruiferníndez Gómez	150,00
Cofradía de San Antón	1.500,00
Don Eustoquio Gómez Caballero	200,00
Srta. María del Carmen González Burgos, (estudiante palentina residente en Málaga)	50,00
Srta. María del Pilar González Burgos, (palentina en Barcelona)	50,00
Sr. Director, Sr. Administrador y personal de Instituciones del Seguro Obligatorio de Enfermedad	2.935,00
Excmo. Sr. Presidente, Sr. Director y funcionarios de la Delegación Provincial y Agencias del Instituto Nacional de Previsión	5.792,00
Minas de Barruelo, S. A.	50.000,00
Vocales Sección Social del Sindicato de la Construcción, importe de las dietas de asistencia ...	432,00
Don Ricardo Maestro, (Quintana del Puente) ...	143,00
Don Benito Robles, (Guardo)	100,00
Don Jesús del Amo, (Villalaco)	100,00
Jefes, oficiales, suboficiales y personal de la 209 Comandancia de la Guardia Civil	22.500,00
Suma y sigue	2.497.892,10

Nota.—Los donativos se reciben en la Habilitación del Gobierno Civil Jefatura Provincial del Movimiento, Radio Palencia y en todas las Entidades Bancarias de la Capital.

Don Manuel Fajardo Martel, nuevo Director de la Fábrica "Santa Bárbara" de Palencia

En un sencillo acto le dió posesión el General don Fernando Puertas

En la mañana del lunes, día 22, se posesionó de su cargo el nuevo director de la fábrica «Santa Bárbara», Industrias Militares, S. A., don Manuel Fajardo Martel.

Acompañando al general don Fernando Puertas, director gerente de la empresa «Santa Bárbara», de Industrias Militares, en que se halla integrada dicha fábrica, el señor Fajardo Martel llegó a Palencia hacia las doce de la mañana de referida jornada, siendo recibidos por el teniente coronel Lobato, director accidental de la fábrica; teniente coronel don Evaristo Martínez, y demás jefes, así como oficiales con destino en dicha entidad fabril. Cambiadas unas iniciales impresiones y tras recorrer los principales departamentos de la fábrica «Santa Bárbara», tuvo lugar un sencillo acto en el salón de Dibujo, de la Escuela de Aprendices, donde el general don Fernando Puertas dió posesión de su cargo al nuevo director de la fábrica, don Manuel Fajardo Martel. A este acto, además de los jefes y oficiales con destino en la fábrica «Santa Bárbara», asistieron los jefes de las diversas oficinas y departamentos.

Dirigieron la palabra el general Puertas, para poner de manifiesto la personalidad del nuevo director de Palencia, y darle la bienvenida, y el señor Fajardo Martel, para agradecer la designación de director de la fábrica «Santa Bárbara», en cuyo cometido —dijo— se entregaría con entusiasmo, contando de antemano con la colaboración de todo el personal de la misma.

Ambos señores fueron muy aplaudidos.

Terminado el acto, los señores Puertas y Fajardo emprendieron viaje de regreso. El nuevo director de la fábrica «Santa Bárbara», de Palencia, regresará inmediatamente a nuestra ciudad, para iniciar las tareas de su nuevo cometido al frente de la misma.

CASA DE SOCORRO

LESIONADOS.—El personal de servicio en la Casa de Socorro ha prestado asistencia médica a los siguientes lesionados:

José Antonio Fonseca, de 14 años, que sufría heridas contusas con desgarro y pérdida de sustancia de la primera falange de los dedos pulgar, índice y medio de la mano derecha, producidas por explosión de un fulminante.

Antonio Lozano de 10 años, herida por mordedura de perro en el antebrazo derecho.

Jesús Arangüena, de 5 años, herida contusa en el dedo pulgar derecho.

Julián González, de 3 años, a quien se extrajo un cuerpo extraño alojado en la nariz.

Aurelia Marcos, de 35 años, herida contusa con avulsión de la uña, en el dedo índice de la mano izquierda.

Jesús Bardas, de 52 años, herida incisa contusa en la región biparietal.

TEATRO PRINCIPAL
HOY, sigue el éxito triunfal de la película de la simpatía «TRES DE LA CRUZ ROJA» Con Tony Leblanc
Tolerada para menores

TEATRO CINE ORTEGA

7'45. Mayores. «El último tren de Gun Hill».

CINE PROYECCIONES

3'30. Mayores. «La banda de la rana», y «La evasión».

CINE CASTILLA

3'30. Tolerada. «El ojo de cristal», y «Héroe a la fuerza».

CINE OTERO

«Pepe». (Cantinflas) y «Páginas de un gran amor». Mayores.

CINE REY DON SANCHO
5, 7'45 y 10'45
ULTIMOS DIAS
«FRAY ESCOBA»
El mayor atrevimiento en tema religioso
(Menores)

CALIFICACION MORAL

«Tres de la Cruz Roja», (2); «El último tren de Gun Hill», (3); «La banda de la rana», (3); «La evasión», (2); «El ojo de cristal», (5); «Héroe a la fuerza», (5); «Pepe», (3); «Páginas de un gran amor», (5); «Fray Escoba», (1).

Los números que figuran entre paréntesis al final de cada obra, expresan la calificación moral dada por la "Oficina de Espectáculos" dependiente de la Comisión Episcopal de Ortodoxia y Moralidad; 1: Todos incluso niños.—2: Jovenes.—3: Mayores.—3 R: Mayores con reparo.— 4: Gravemente peligrosa.—5: Sin calificar.

SUBA LA CUESTA DE ENERO BENEFICIANDOSE DE LOS PRECIOS DE LA

SUPERTIENDA

JUAN DEL RIO

Llega a Palencia el nuevo Capitán General de la VII Región Militar

Don Ramón Robles Pazos, fue cumplimentado por las autoridades, visitando las distintas dependencias militares

En la mañana de hoy llegó a nuestra ciudad el Capitán General de la VII Región Militar, Excmo. señor don Ramón Robles Pazos, en primera visita oficial a las distintas dependencias militares de dicha región establecidas en Palencia, a raíz de su toma de posesión.

A las once de la mañana, visitó el Gobierno Militar, donde fue recibido y cumplimentado por el Excmo. señor Gobernador Militar, don Antonio Meneses Lacalle y jefes y oficiales de la dependencia, pasando revista a los distintos servicios y tropa afecta a los mismos.

Acudió después al Gobierno Civil, donde fué recibido y cumplimentado por el Excmo. señor Gobernador Civil, don Víctor Fragoso del Toro y otras primeras autoridades de la plaza, continuando su visita de inspección a la fábrica «Santa Bárbara», Clínica Militar, polvorines y demás dependencias militares de la capital, así como la colonia infantil «General Varela», de Quintana del Puente y yeguada militar de Cordovilla la Real, regresando finalmente a Valladolid.

Al dar la bienvenida al nuevo Capitán General de la VII Región Militar, DIARIO-DIA le ofrece su colaboración para cuantos asuntos puedan redundar en beneficio de la Patria.

UNA NOTICIA AGRADABLE

NOVEDAD EN ZAMORA

No todo van a ser noticias dramáticas de sucesos o inventos destructores, presentes o por venir.

El día nos trae hoy una noticia agradable.

Una firma comercial, («Reglero S. R. C.»), ya conocida en casi toda España por sus famosas Pastas, Parisinas y Nevados ha pasado a producir en una magnífica fábrica donde se han instalado las maquinarias y perfeccionamientos modernos de última y más acabada eficiencia.

Como nuestros Alar y Aguilar; Reinosa y Bilbao, ya Zamora difundirá su nombre también por este aspecto: a través de la delicia gozosa de sus fabricados, con el sello «Reglero».

La novedad, junto al funcionamiento de la asombrosa fábrica, es el comienzo en otro sector, el de galletas. «Reglero» ha lanzado una nueva marca de galletas: las «Mayuca». ¡Y qué galletas! Como están a la venta en los almacenes de nuestra ciudad y en todas las buenas tiendas, no necesitan presentación. Se compra una pequeña cantidad y se sale de la duda.

En su precio ¿son o no mejores que ninguna otra? Son agradables, nutritivas, elaboradas con los mejores productos y cuidado, ¿sí o no?

Bien está que se cumplan etapas en la corriente del progreso, en la construcción, en el arte, los espectáculos, en las grandes marcas de automóviles. Pero no debe faltar tampoco este aspecto de llenar las necesidades de un hogar, en el que el sustento con deliciosos y no caros manjares, mantiene la salud y la alegría de todos.

Contenta puede estar Zamora y la firma «Reglero» de su creciente popularidad por toda España, que ahora se acrecienta con la sabrosa «Mayuca». En muchos momentos se recordará a la ciudad del Duero, con la delicia en los labios, al partir y sentir crujiente una galleta «Mayuca», que acaba de nacer y pronto se hará famosa.—Cfra.

LETRAS DE LUTO

Confortado con los Santos Sacramentos, ha entregado su alma a Dios en Paredes de Nava, don Félix Herrero Ania, de 68 años de edad. Adornaban al finado excelentes dotes personales, distinguiéndose por su laboriosidad, caballerosa conducta y afable trato, que le granjearon generales aprecios.

Expresamos nuestro pésame a su afligida esposa doña Victoria Cardeñoso Gutiérrez; hijos Félix, Victoria, Teresa, Andrea, Lorenzo, Manolo, Gregorio, José Antonio, María del Carmen y José Luis; hijos políticos, nietos, hermanos políticos y demás familia.

—A los 45 años de edad, y tras recibir los Auxilios Espirituales, descansó en el Señor en la localidad de Villalobón, don Constantino Mota Mota. De natural abierto y sencillo, el finado se destacó por su hombría de bien y cordialidad personal, que le granjearon el afecto de cuantos se distinguieron con su amistad, siendo muy sentida su muerte.

Testimoniamos nuestra condolencia a su desconsolada esposa doña Pascua García Ortiz; hijos Carlos, José Luis y Felisa; madre doña Primitiva Mota; madre política doña Felisa Ortiz; hermanos Arsenio y Epifania; hermanos políticos, tíos, sobrinos, primos y demás parientes.

—Cristianamente, ha fallecido en Venta de Baños don Lupicinio González del Barrio, a los 76 años de edad, Adornaban al finado excelentes virtudes personales, que le hicieron merecer el afecto de cuantos le conocieron y trataron.

Hacemos patentes nuestro sentimiento a sus apenados hijos Hilaria, Feliciana, Evangelina, Asterio, Juventino y José González Abarquero; hijos políticos, nietos, bisnietos y otros familiares.

Cuatro Cantones

Un doble saludo

Acaban de registrarse en nuestra ciudad dos acontecimientos vinculados —en mayor o menor grado— a la vida militar.

La posesión del nuevo director de la Fábrica «Santa Bárbara».

La primera visita oficial del nuevo capitán general de la VII Región Militar.

Actualmente Palencia cuenta con escasa palpitación militar.

Existen en ella los mínimos servicios que, en este sentido, puede y debe tener una capital de provincia.

Por ello no es de extrañar que el periodista, en su capítulo de comentarios palentinos, traiga como tema esta doble circunstancia.

Un director que viene a posesionarse de su cargo, precisamente en la más representativa e importante entidad industrial de nuestra capital, hasta no hace mucho centro eminentemente militar. Este hecho no puede silenciarse, no solo en la tarea meramente informativa, sino tampoco en los capítulos de glosa y comentario palentinos.

Asimismo, por vez primera llega a Palencia el capitán general de la Región militar a que pertenece nuestra provincia. Algo, asimismo, apto para ser registrado en estos nuestros diarios comentarios.

Y es que el periodista viene de esta manera así a dejar sobre las columnas una especie de saludo y bienvenida para don Manuel Fajardo Martel y para don Ramón Robles Pazos, el primero de los cuales ya es un palentino más, pues que aquí ha de residir y entre nosotros ha de desempeñar su importante y responsable misión, y el segundo queda también vinculado militarmente a Palencia por el cargo y mando que recientemente se le han conferido.

Una aportación original

En esta lid de generosidad en que Palencia anda metida desde hace casi un mes, con el poco grato motivo de las inundaciones, cada día nos sorprende con una desprendida acción, que viene a incorporarse a esta carrera caritativa.

Ahora es la Sociedad General de Autores.

Sí, también la representación palentina de esta entidad española de escritores y autores, quiere incorporarse a esta noble lid en pro de los damnificados.

¿Cómo?, ¿con alguna generosa aportación?

Sencillamente con una inhibición.

Pero una inhibición original.

La Sociedad General de Autores de España, en su representación en Palencia, no cobrará los «derechos de autores» correspondientes a cualquier velada o espectáculo que en Palencia se lleve a cabo a beneficio de los damnificados.

Sabido es que todo espectáculo público con fines económicos tiene que llevar el sello inconfundible de su aportación a «autores»; sabido es que este capítulo económico tiene bastante importancia —lógicamente— por lo que a cantidad y entrega se refiere.

Sin embargo en esta ocasión, al «hacer la taquilla», no habrá que separar ni esta cantidad de «autores», ni otros emolumentos inherentes, con lo que la recaudación en pro de los damnificados habrá aumentado considerablemente.

La Sociedad General de Autores no hace una donación en metálico para la suscripción.

La Sociedad General de Autores, sencillamente, no cobra.

Y con ello se ha superado en generosidad.

Una cooperación original..., y eficaz para la suscripción pro damnificados.

El mundo de la educación

Cuando los alemanes orientales se cansaron de que sus paisanos se fueran a la zona occidental, decidieron que levantando un muro y colocando guardias bien armados, la emigración se iba a terminar. Casi lo han conseguido y Berlín ha quedado convertido, en parte, en la celda de una cárcel. El pasar la frontera ya es demasiado difícil. Por este famoso muro está el mundo poco menos que revuelto y mil quinientos millones de habitantes terrícolas viven pendientes de lo que significa la pared de referencia. Y la verdad es que los constructores del muro han dejado, con su acción, muy malamente a sus compatriotas. Los alemanes son un pueblo terriblemente disciplinado. Hasta los oficinistas trabajan las horas reglamentarias, por ello todo el mundo hubiera esperado que una orden, simplemente colocar un cartelito diciendo: Prohibido, hubiera sido batante. Pero parece que no es así. También cuando nuestro municipio construyó y reformó la Plaza de San Lázaro, reservando un pequeño sector para futuros jardines, pensó que colocando unas estaquitas y unos alambres, sería más que suficiente para indicar a los palentinos que por allí estaba prohibido pisar. Pero hemos sido demasiado optimistas. El débil obstáculo de aquellas estacas, no ha servido más que para el pie, y como eso era demasiado, pues se han dedicado a arrancar las estacas, que al parecer estorbaban a los gamberretes que por allí pululan.

Lástima que tengamos que exhibir esta falta de cultura. Una auténtica lástima que hayamos olvidado que los jardines son de todos y como cosa nuestra hemos de cuidarlos, y lástima que para algunos «orientales» sean también necesarios construir muros que compensen su falta de sentido ciudadano y su conciencia de hombres del siglo veinte. Para estos sobran jardines. Faltan prados.

SOLARES

compramos, pago al contado. Ofertas por escrito, detallando emplazamiento y extensión, al Apartado 112. — Palencia

El jueves comenzará la solemne Novena dedicada a la Stma. Virgen de la Calle

Será una espléndida manifestación piadosa de los palentinos a su Excelsa Patrona

Palencia se dispone a tributar el rendido homenaje de filial veneración y amor, a su excelsa Patrona la Santísima Virgen de la Calle.

En el Santuario de «La Morenilla», comenzará el jueves la solemne novena que, presidida por las autoridades y entidades palentinas correspondientes, constituirá, según tradicional costumbre de nuestro devoto pueblo, una espléndida manifestación de fe y de pleitesía hacia «La Morenilla».

El programa de los solemnes cultos que se celebrarán con este fervoroso motivo, será el siguiente:

Día 25, iniciación de la novena: por la mañana, a las ocho y media, Misa de Comunión general con el ejercicio de la novena, meditación y cánticos. A las once, Misa de la novena, con tezo de la misma y Santo Rosario.

Por la tarde, a las siete y media, exposición de S. D. M., Estación, Rosario, Novena y sermón, bendición y Salve.

Los antedichos cultos, se celebrarán asimismo todos los días de la novena.

El día 2 de febrero, fiesta principal de la Novena. A las ocho y media de la mañana, habrá Misa de Comunión general. A las once solemne bendición de candelas y Misa Pontifical, que celebrará el Excmo. y Rvdmo. Sr. Obispo, doctor don José Souto Vizoso. Al final de la misa dará la bendición papal.

Están invitados a este acto las excelentísimas autoridades, venerable clero y asociaciones piadosas.

Por la tarde, a las siete y media, último acto de la novena, en el que oficiará de pontifical el Excmo. y Reverendísimo Prelado.

Ocupará la sagrada cátedra durante el novenario, el M. I. señor don Maximiano Andrés Blanco, canónigo de la S. I. Catedral de Zamora.

Durante el novenario cantará un grupo de seminaristas. La Schola del Real Seminario intervendrá en la Misa Pontifical del día de la fiesta.

Como todos los años, en la sacristía de la «Compañía», se recibirán los claveles color rosa o los donaitvos que, para la compra de estas flores, ofrenden las damas palentinas a su celestial Señora. Con estos claveles se adornará profusamente el altar mayor y camarín de la divina Reina y Señora de la ciudad.

CASINO DE PALENCIA

Se encarece a los señores socios contesten lo antes posible el cuestionario que se les ha repartido por la Directiva, en relación con el proyecto de compra del inmueble donde viene funcionando esta sociedad, para dar conocimiento del resultado de la encuesta en la Junta general extraordinaria que se celebrará en la tarde del domingo próximo.

CINE REY DON SANCHO

Martes, 23 y miércoles, 24, últimos días

5, 7'45, 10'45

La película que tiene los pies en la tierra ...y el cielo en el corazón

FRAY ESCOBA

¡Nada hay tan emotivo y conmovedor!

(Apta para todos los públicos)

GOBIERNO CIVIL

El Gobernador, a Madrid

En la tarde de hoy ha salido con dirección a Madrid el Excmo. Sr. Gobernador Civil y Jefe Provincial del Movimiento, don Víctor Fragoso del Toro, quien visitará el Ministerio de la Vivienda y otros Departamentos, a fin de realizar diversas gestiones relacionadas con la solución de algunos de los problemas planteados tanto en la capital, como en la provincia por los desbordamientos e inundaciones de los primeros días de enero.

Diario de avisos

FARMACIAS DE GUARDIA.—Durante la semana están de guardia las siguientes farmacias:

ZONA NORTE: La de don Mariano Atienza (Mayor, número 45).

ZONA SUR: La de doña Victoria Manteca Manteca (Mayor, 174).

Independiente de éstas, permanecerá abierta la farmacia de don Anastasio Arenal (Paseo del Otero, 19).

CUPON PRO CIEGOS

Lista del número premiado del Cupón Pro Ciegos, correspondiente al sorteo celebrado el día 22 de enero de 1962.

Premiado con 250 pesetas, número 683. Premiados con 25 pesetas, todos los terminados en 83.

NIÑO ESCOCES

En Edimburgo sube al autobus un niño que al llegar frente al cobrador empieza a registrarse apuradamente los bolsillos y termina por echarse a llorar.

—¿Qué te sucede?—le pregunta el cobrador.

—Que llevaba un chelín para pagar el billete y lo he perdido.

—Bueno; no te apures. Toma el billete; te lo doy gratis.

Pero como el niño, en vez de tranquilizarse, continúa llorando, el cobrador le dice:

—¿Qué te ocurre ahora? ¿Por qué sigues llorando?

—Porque ahora me quedo sin la vuelta del chelín.

TODO NUEVO

Juanito vuelve a casa hecho una lástima, sangrando por la nariz, con un ojo negro y el traje hecho tiras.

Su madre pone el grito en el cielo.

—¡Me vas a matar a disgustos! ¿Qué ha sucedido? ¿Peleando con Carlitos otra vez?

—Sí, mamá.

—¡Y ahora tendré que comprarte un traje nuevo!

—Peor es lo de la mamá de Carlitos, que tendrá que comprarse un Carlitos nuevo.

OCURRENCIA

El director teatral José Tamayo habla con unos amigos en uno de los pocos momentos que le deja libre el trabajo. Y a pesar de ser un momento libre, Pepe Tamayo sigue pensando en el teatro y dice de repente:

—Se me está ocurriendo una cosa...

Todos piensan que lo que se le está ocurriendo a Tamayo es ir a cenar a algún sitio. Y le preguntan muy contentos:

—¿El qué?

Pero Pepe, obsesionado con su trabajo, responde:

—Se me está ocurriendo montar una obra en una estación de ferrocarril...

Hay desencanto por parte de los reunidos. Y la secretaria de Tamayo, Cecilia, añade:

—Precioso. Así se pueden hacer los descansos cada vez que pase un mercancías...

ADIVINANZA

—Pero como no concuerda mi anotación con la suya, lo preguntaremos a mi hermano que estuvo presente en el pesaje.

¿Cuál, Mariano?

Solución a la Adivinanza de nuestro número anterior:

SABADO

CRUCIGRAMA

Número 701:

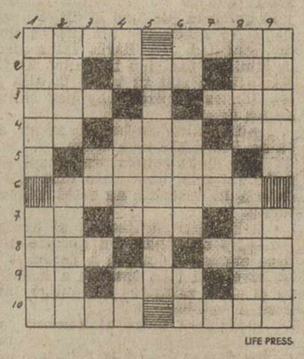

UFE PRESS

Horizontales: 1: Corta las ramas. Escudero. 2: Verbo. Oficial turco. Desinencia verbal. 3: Prenda militar. Letra griega. 4: Existe. Consonantes iguales. (al revés) Letra árabe. 5: Perteneciente a la muela. 5: Lugareños, palurdos. 7: Símbolo del bario. Afluente del Ebro. Lengua provenzal. 8: Flanco. Guacamayo mejicano. 9: Letra griega. Demostrativo (al revés) Nota. 10: Casualidad. Nombre de mujer.

Verticales: 1: Puerto de Atenas. Desciende. 2: Palo de la baraja. Vaso sagrado. 3: Símbolo del masurio. 4: Vocal repetida. Conjunto de cosas para distribuir. Desinencia verbal. 5: Marusos. 6: Letra turca. Recipiente metálico. (al revés) Río. 7: Letra griega. 8: Boca saliente y fea. Acostumbrar. 9: Una de las nueve musas. Idioma moderno del indostán.

Sol. al Crucigrama número 700:

Horizontales: 1: Mal. Raed. 2: Alf. Alma. 3: Rama. Epi. 4: Ata. Ar. 5: Risueña. 6: Pasarla. 7: eP. Cea. 8: Sal. Ador. 9: Adén. Ila. 10. Raso. oeN

Verticales: 1: Mara. Pesar. 2: Ala. Rapada. 3: Limáis. Les. 4: atsaC. No. 5: Ra. Aurea. 6: Ale. Eladio. 7: Empaña. Ole. 8: Daira. Orán.

M.C.D.2022

LA MUJER Y LA MODA

La falsa leyenda de las maniquíes

Por CLEO

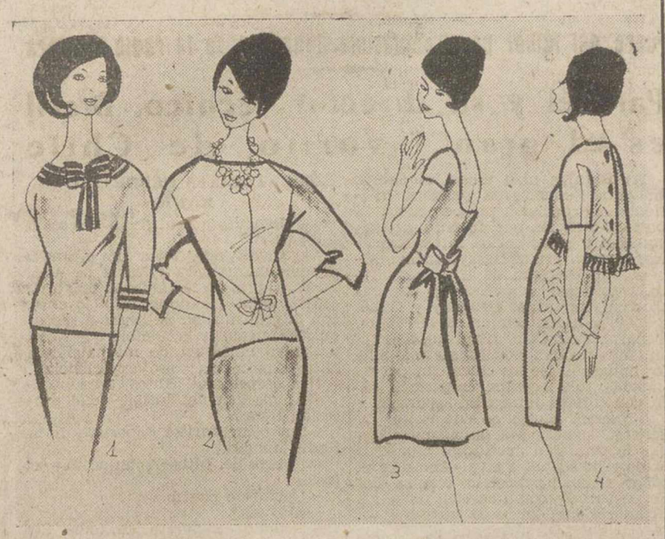

Cuatro modelos sencillos de fácil realización:

1.—«Dos piezas» de tricot rojo con trencillas de lana azul marino y blanco en el escote y puños.

2.—De tricot verde esmeralda, con piezas semi-ciñendo el talle.

3.—Tercicpelo negro, delante y con escote y frunces en la espalda.

4.—Tweed marrón y negro, recto. Doble espalda abierta y bordada con fleco de lana negra.

Hay muchísimas mujeres que después de asistir a un desfile suspiran de tristeza. ¡Quién pudiera ser maniquí, con su figura esbeltísima, sus modales ideales y su vida... tan extraordinaria!

Las maniquíes se casan con millonarios, las maniquíes alternan con un Ali Khan (como hiciera Bettina), o son mundialmente célebres como Sophia Litvak, Odile, Silvia, etc., etc.

Las maniquíes no son tan envidiables como la leyenda las presenta. Al contrario, su belleza y su trabajo les hace más difícil el llevar una vida corriente y feliz.

Los hombres ricos que asisten a las colecciones creen la mayoría que las pueden comprar, los modistos las tratan con exigencia, las envidias y antipatías entre las mismas maniquíes, hacen difícil a veces la convivencia en las cabinas donde se visten.

También las impertinencias de algunas clientas contribuyen a quitar poesía a esta profesión, y por último... los sueldos no llegan para comprar el modelo o los modelos que ellas escogerían.

Ser maniquí por lo tanto no es vivir una vida sin nubes, al contrario, aunque sea una vida pintoresca tiene sus grandes peros.

Se imaginan muchas que las maniquíes pasan las noches en las salas de fiesta, que cuidan su físico constantemente, que su guardarropía está surtidísimo y que sólo han de levantar un dedo para casarse con un millonario. Y es casi lo contrario.

Lo más duro para estas mujeres es que están en contacto permanente con la riqueza y las tentaciones se les ofrecen numerosísimas.

Viviendo en contacto con el lujo y las mujeres ricas ellas querrían también tener su visón, su piso particular, y su Rolls...

¡Si fuera el amor lo que les trajera todo esto, serían las mujeres más felices del mundo... pero de ahí a la realidad hay un abismo!

Ser maniquí es la mayoría de las veces una dura lucha en la que los nervios se alteran cuando llegan los días de las exhibiciones, y el cansancio las deja sin humor después de haber sido admiradas, envidiadas y aplaudidas por la pasarela.

Las mujeres extranjeras opinan en España

Por F. GARCIA PAVON

España está de moda como país de turismo desde hace unos años, por una serie de razones que no son tan fáciles de catalogar como parece a primera vista. Resulta que el Sol, en estos tiempos de umbría existencial apetece a todos y muy especialmente a los habitantes de países nórdicos. La facilidad de las comunicaciones impele a las gentes hacia aquellas tierras donde abunda la gran fruta dorada del Sol. Según las cuentas, los naturales de los países sin Sol se acostumbran a aquella vida, pero no demasiado. En el fondo de su alma sueñan con el Sol con la tierna nostalgia que se sueña en nuestra infancia, en nuestros breves momentos felices. Un importante sociólogo me decía hace poco que en un breve futuro todas las costas del Mediterráneo y Africa van a atraer masas incalculables de nórdicos, pero no sólo en plan viajero y turístico, sino con fines de asentamiento y de creación de vida. Si, se prevé, por lo visto, una imponente corriente inmigratoria hacia las tierras del Sol; hacia España en buena parte. Los ingleses más listos y ricos ya vieron la cosa hace muchos años, y establecieron grandes colonias —Jerez, Málaga, etcétera— en el Sur de España. Según estas cuentas, en tódas las riberas doradas del viejo mar surgirán muy pronto ingentes centros fabriles, comerciales y de recreo, elevados por los añorantes del Sol. Y dentro de unas décadas, de Valdepeñas para abajo se hablará mucho más «en extranjero» que en español.

Pero aparte de esta imponente razón solar, España tiene otros atractivos secundarios para el hombre de Pirineos arriba... y muy especialmente para la mujer. Hay más extranjeras que extranjeros permanentemente en España. Con el pretexto de trabajar o de estudiar español o de dolencias, cada día pasan la frontera más mujeres francesas. Este curioso fenómeno me ha llevado a interesarme por conocer las causas, ya que la vida en España resulta difícil para toda mujer que no sea rica por su casa. Los sueldos les proporcionan un nivel de vida mucho más bajo que el que llevan en su país con trabajos análogos.

Cuando se pregunta a mujeres de toda condición y edad, procedentes de otros países, la causa de su establecimiento en nuestro país por más o menos tiempo, si no tienen gran confianza con el demandante, contestan de manera harto desconcertante. Por lo general dan, primero, la gran razón solar; o que les gusta nuestro vino; o las tapas de los bares o las comidas; o la lengua; o nuestra vida un tanto anárquica y desordenada; —es el único país del mundo donde se puede trasnochar— dicen muchas; etcétera. Ninguna de estas razones son bastante convincentes. Si se le pregunta qué cosas no les gusta de España, su repertorio es mucho más incongruente. Yo he oído cosas como éstas: no les gusta que los hombres ocupen tanto por la calle; que haya tantos curas; que en casi todas las residencias de señoritas haya monjas; que los pueblos son pobres; que el ferrocarril es malo; que es muy difícil tener coche; que en las salas de fiestas hay mucha luz; que el nivel de vida es bajo, etcétera. Pero en lo que todas coinciden de primera intención, es en aseverar que los hombres españoles son muy «caros», que creen que con una chica extranjera todo resulta muy fácil; que son muy espectaculares en sus manifestaciones amorosas... Total que ¿qué se han creído?

Yo en principio me creí todo esto. Pensé que eran totalmente sinceras en su calificación del hombre español dedicado a la conquista de las chicas extranjeras, que bien podríamos llamar el «D. Juaneibol».

Pero ulteriores investigaciones me han llevado a una conclusión totalmente contraria. Salvo puritanísimas excepciones, el gran atractivo para la chica extranjera es el «misterio de la aventura amorosa en España». Así como París fué siempre la atracción de los hombres deseosos de aventura, la España del siglo XX lo es para las mujeres. No sé qué demoníaca y morisca fama tenemos los hombres españoles, que se nos busca como hombres «diferentes». Parece que, mitos aparte, se aprecia lo que se critica de primera intención: nuestra locuacidad, simpatía, expresividad, proclividad al desorden, fogosidad —si bien transitoria y circunstanciada— una cierta caballerosidad y desinterés; y todo en un ambiente de camaradería, vino, tapas, flamenco, toros, excursiones, sol y una espontaneidad poco común... Acaban por confesar que aquí se le echa al episodio amoroso una alegría y entusiasmo completamente imposible entre sus compatriotas. Chicas que durante larguísimas temporadas se han aburrido mucho en su país. Vamos, que no les han hecho mucho caso, y se han visto emparedadas por un horario rígido e incómodo de trabajo, amén de ciudades sin noche, aunque con más dinero, aquí tienen un éxito loco. Los novios a montones. El matrimonio bastante fácil y las aventuras no digamos... Por eso una de las cosas que puso en verdadero peligro la afluencia de turistas femeninos a España fué el proyectado horario a la europea. Han descubierto estas simpáticas chicas que el trasnochar y el madrugar es perfectamente compatible si media la alegría y el entusiasmo. Yo no sé lo que pensarán los rígidos moralistas, como los que pinta Mingote, de esto; pero desde luego, esta supervaloración del hombre español, es una gran baza y posiblemente económica para nuestro país. «Hasta que no llegué a España —me decía una— no supe lo que era eso que llaman la alegre juventud».

ESTUCHES DE DIBUJO LINEAL. MATERIAL DE DELINEACION, EN I. G. DIARIO-DIA

¿Qué sorpresas nos reservan las próximas colecciones de primavera?

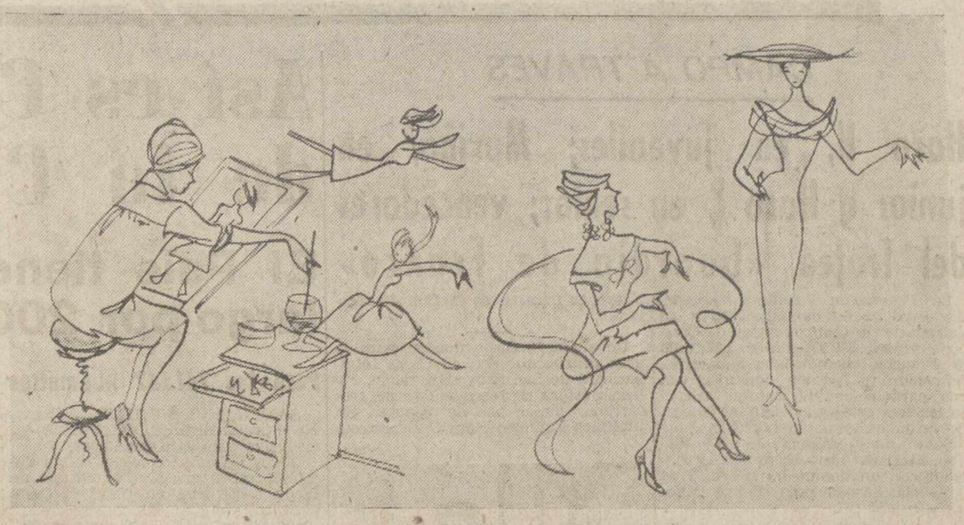

Se espera con impaciencia la apertura de las exhibiciones de moda que dentro de breves días tendrán lugar en París.

Entre tanto el tema está en plena ebullición y los comentarios y noticias se repiten entre las tertulias elegantes.

Se sabe que el modista italiano Capucci inaugura su casa en París en un piso que era una agencia de publicidad.

Su amigo el arquitecto romano Tomasi ha transformado todo el piso forrándolo con un fino algodón gris. Capucci no tiene dibujante ni creador, él es el único responsable de su colección. Su hermana Marcella se ocupa de la administración.

Jacques Griffe ha contratado a Claude Daugé para ayudar a su figurinista danés, Lara Illingse.

Guy Laroche ha cambiado totalmente su equipo de maniquíes. La modelo vedette de la temporada pasada, Olga, se dedica ahora a cine. Su nueva mascota, una inglesa de 17 años, Julia, está haciendo todas las pruebas y ensayos de los modelos, con un bastón ya que se rompió la rodilla bailando el twist.

El equipo de maniquíes de Maggy Rouff ha cambiado de estilo, ahora reina el exotismo. Habrá verdaderas y falsas indias y todos llevarán el sari aunque también trajes europeos.

Marc Bohan trabaja actualmente doce horas al día y casi ni come ni duerme preparando los casi doscientos modelos de su próxima colección. Durante su viaje a los Estados Unidos en septiembre pasado, contrató a una maniquí Jacquie que le ha inspirado toda su colección; Marc Rohan no está conforme con la manera uniforme que visten todas las mujeres, el estilo sweater y falda, el estilo tricot ha monotonizado la moda. Los coches han influenciado extraordinariamente. Es difícil —dice él—, que vuelva a las cinturas de avispa, a los bustos encorsetados y a los vestidos voluminosos. Además es un triunfo sensacional de nuestra época, el que una mujer de cincuenta años pueda vestir como una de veinte. Es cuestión hoy día de silueta, no de años...

El «quid» de su nueva colección radica en los colores que según dice Marc, serán alegres, vivos, y brillantes.

CLEO

S. E. S.
FAJAS A MEDIDA
Mayor, 135
Teléfono 3071

Caja de Ahorros y Monte de Piedad de Palencia

A LOS EMIGRANTES Y FAMILIARES DE EMIGRANTES A ALEMANIA

Se ha montado un servicio por las Cajas Generales de Ahorro para su ayuda, sobre el que se les informará en nuestras oficinas

Mari Miguel
FAJAS A MEDIDA
Valentín Calderón, 19-21, 2.º, dcha.

COMO TENER... VENTANAS SONRIENTES

Las cortinas son, en la casa, como el vestido de la mujer; algo necesario y que presta gracia a su hermosura.

Una habitación sin cortinas en una pieza fría y desapacible. Nada logrará ambientarla.

Su función es tamizar, atenuar el exceso de luz, amortiguar los ruidos, y sin resaltar demasiado, armonizar el conjunto.

No es fácil vestir bien una habitación, puesto que cada cuarto requiere algo distinto, pero la moda actual es tan amplia que nos presenta un campo ilimitado de colores y tejidos; únicamente en la forma de colocarlas se muestra más exigente.

LAS NUEVAS TENDENCIAS

Sencillez, líneas rectas y descomplicadas. El efecto se consigue exclusivamente con los colores. En cuanto al montaje, hay muchos y muy prácticos sistemas, siendo uno de los mejores el de rieles deslizantes, mediante los cuales se puede correr y descorrer las cortinas con un simple movimiento de mano. Encima una galería estrecha de madera forrada de la misma tela de las cortinas o de un tejido del color del fondo de las mismas, si son estampadas.

También es moderno dejar al descubierto, sin galería alguna, el sistema de rieles tapado por los pliegues de las cortinas.

Para un salón, lo más indicado son fondos claros, con motivos estilizados que den impresión de quietud. Para un salón de estilo, totalidades reservadas, dibujos pequeños, telas ricas.

El cuarto de estar admite toda clase de fantasías y de audacias; tonos fuertes, dibujos exagerados, grandes contrastes.

Los fondos claros con motivos floreados y arabescos, son de gran efecto. También los vichys a rayas o cuadros están muy de moda. Requieren siempre telas gruesas o forros que le den consistencia.

Para un comedor, tejidos claros y estimulantes que produzcan efectos calientes. Se deberán escoger motivos coloreados que resalten bien sobre un fondo unido: hojas, frutas, rayas, y motivos semidibujados.

En el cuarto de las chicas, tejidos que den impresión de frescura y juventud. Ramilletes, largas rayas y pájaros románticos. Nada de fuertes colores ni grandes contrastes.

El cuarto de los niños, si éstos son pequeños, requieren un cuidado especial. Nunca se deberán colocar dibujos grandes o de tonos extravagantes que pudieran fatigar la vista y el espíritu de los niños.

Tejidos alegres y prácticos.

Y ANTES DE COMPRAR...

...Tome ¡por favor! las medidas con exactitud y se evitará muchos quebraderos de cabeza. Rectificar siempre es difícil pero en cuestión de telas más todavía. Fíjese en el estilo de los muebles y una vez más no le importe gastar. Los «buñuelos» son siempre caros.

Las medidas se toman desde el marco de la ventana, nunca desde los cristales. El largo dependerá del gusto personal.

Una norma general viene a ser ésta:

Largura más dobladillo ancho, más 20 centímetros, por lo que se puede encoger al lavar.

Para las de mucho vuelo se calcula justo el doble de la anchura de las ventanas.

Ya verá cómo todo es sencillo. Solo hace falta ilusión, un poco de fantasía. Su casa, muy pronto, parecerá más joven.

CRISTINA
«Europa Press»

LO QUE PRONOSTICAN MODISTAS Y PELUQUEROS PARA 1962

Por Isabel Cajide

Los modistas no han presentado aún sus colecciones. Pero el rumor sobre lo que se llevará este año no parece indicar una catástrofe en la que tengamos que quemar los armarios con toda la ropa dentro.

Los modistas se están haciendo cada vez más pacíficos en eso de las renovaciones escandalosas y permiten que los trajes de las mujeres económicamente débiles, se exhiban de una temporada a otra sin que hagan el ridículo.

Habíamos oído hablar de una «moda espacial» y ya nos imaginábamos vestidas como los protagonistas de «un mundo feliz» de Huxley, pero lo cierto es que, a pesar de que en el mundo de los textiles han hecho su aparición infinidad de fibras nuevas, que ni encojen, ni se arrugan, ni se deforman, y mantienen el cuerpo a una temperatura primaveral, los trajes confeccionados con ellos seguirán teniendo la misma apariencia que los confeccionados con algodón, con seda o con lana.

La moda 1962 acentuará la femineidad: cintura en su sitio, faldas despegadas, colores claros y favorecedores.

Por ahora nada más, pero nuestras dudas durarán muy poco, ya que a finales de este mes, los modistas empiezan a exhibir sus colecciones.

Sin embargo se señalan el uso de los adornos de pieles caras como complemento de los abrigos. ¡Menos mal que vamos para el verano!, porque nosotras, que somos muy respetuosas con ciertas conclusiones, nos sentiríamos muy desazonadas cuando pensamos que, en una reciente conferencia celebrada entre grandes economistas se dijo que el despilfarro de las mujeres en cuestión de trapos, perjudicaba grandemente la economía. ¿Será posible?

LOS PEINADOS

Lo que sí se sabe bien seguro es cómo llevarán el pelo las mujeres en 1962. Y se sabe, sencillamente por el hecho de que hace pocos días en Madrid, un famosísimo peluquero francés, que peina a todas las cabezas coronadas del mundo presentó, en las cabezas más jóvenes y aristocráticas de nuestra capital la nueva línea creada por él y denominada «Cleopatra».

Hemos tenido la fortuna de asistir al desfile y podemos asegurarles que realmente la nueva línea «Cleopatra» es digna de su nombre. Lo que pasa, es que para describirla haría falta pasar al mismo tiempo una serie de diapositivas que nos mostrarán a la reina de Egipto en sus más variadas facetas y aun en los que nunca llegó a soñar. Pero si tienen imaginación piensen en una cabellera recogida en la nuca o cortada en escaleras muy amplias, y en unos bandos de pelo suelto, liso o rizado, cayendo a cada lado.

Flequillos, frentes descubiertas, tupés, y algunas joyas para adornar las cabezas dispuestas a ir de fiesta nocturna.

Los peinados, todos a base de bastante pelo —procuren dejar el suyo— eran muy bonitos, y, el peluquero francés se sintió muy alagado por los aplausos recibidos.

(Exclusivo de PYRESA)

para cada labor hay un tractor

GABERNET

FORDSON
DEXTA

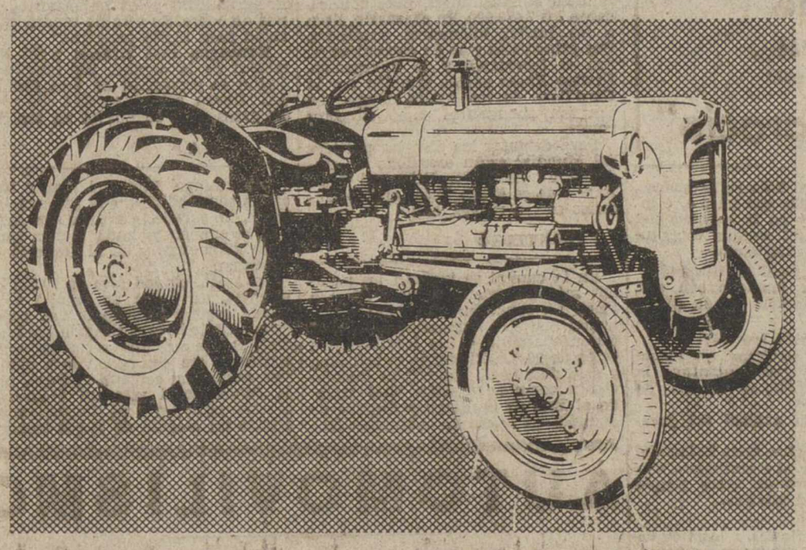

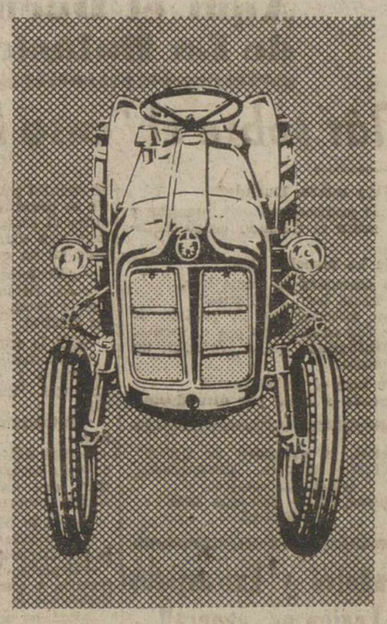

La gama de tractores Fordson DEXTA es la más completa en su categoría y potencia.

STANDARD: Para toda clase de trabajos agrícolas. Económico y de fácil manejo. Precio fábrica Barcelona: 171.500 ptas.

VIÑERON: Para viñas, con vía de 1,05 m., extensible para cultivos normales. Confortable y económico. Próxima presentación.

VIÑERO: Para viña y frutales, con vía de 1,32 m., extensible para todo tipo de cultivos. Precio fábrica Barcelona: 176.000 ptas.

EL TRACTOR DE MAYOR VENTA EN EL MERCADO INTERNACIONAL

Todos equipados con motor Diesel de 32 HP. y el nuevo sistema hidráulico con control automático de profundidad de labor.

Respaldados por el mejor servicio y con la mejor gama de aperos.

Productos de Ford Motor Co. Ltd. de Dagenham, Inglaterra, distribuidos por Motor Ibérica, S.A. Barcelona.

Ford

concesionarios de venta y servicio en toda España

FORDSON

M.C.D.2022

Deportes

CAMPO A TRAVES

Haro II, en juveniles; Marino, en junior y Haro I, en senior; vencedores del Trofeo «Guardia de Franco»

La Federación Palentina de Atletismo va dando cumplimiento a su Calendario de Competiciones de Campo a Través. El III Trofeo «Guardia de Franco», como estaba anunciado, se celebró el pasado domingo, con una participación de catorce atletas en las tres categorías: uno en Senior, nueve Junior y cuatro Juveniles.

Sobre una distancia de 4.000 metros, Emiliano Haro se proclamó vencedor con un tiempo de 15-15-8. Tras él se clasificaron Rojo, Felipe Amores y Prieto Gil.

En categoría junior, en la que participó también Mariano Haro —por estar solo en su categoría— sobre una distancia de 6.000 metros, se proclamó vencedor Arturo Marina Vielva. Este atleta que empezó tarde sus entrenamientos va cogiendo forma y pronto será el indiscutible segundo hombre de cross.

Luis Zurro, que padece fuertes dolores en un tobillo, se le obligó a retirarse de la prueba, pues su espíritu deportivo y amor propio le lanzaban tras los demás sin reparar en sus dolencias.

Eulogio Casén, en un mal día, abandonó la prueba faltando dos kilómetros.

Eladio García García, el segundo de Espinosa, fue también el segundo en la clasificación de esta prueba, demostrando ir a más, y pronto será uno de los imprescindibles en la representación palentina de cross. Seguidamente se clasificaron Alejandro Blanco, también ha estado lesionado de un tobillo bastante tiempo, Federico Merino, Manuel Lagunilla, José Manuel Diez Merino y Félix Anero.

Ya hemos dicho, que Haro, al estar solo en su categoría, intervino con los juniors proclamádose por tanto vencedor de su categoría, siéndolo también de la prueba.

La competición se celebró, como ya es costumbre, por las inmediaciones del Puente de Hierro y fue seguida en todo su recorrido por numerosísimo público que siguió con todo interés el desarrollo de la misma.

Una vez más hemos de rogar a todos esos buenos aficionados, para evitar accidentes nunca agradables, que tienen ya como norma seguir todas las pruebas en bicicleta entre los atletas, la absoluta prohibición de hacer esto, ya que la organización siempre procura al elegir sus recorridos existan puntos estratégicos donde con comodidad y sin riesgo para los participantes, e incluso para estos seguidores, se pueda presenciar la prueba en el mayor número de metros de recorrido.

Unos días escasos quedan para la gran prueba que será el Cross Internacional de San Sebastián, donde Palencia estará representada en las tres carreras que se han de disputar. En juveniles Emiliano Haro Cisneros está

Los hermanos Haro, durante la prueba de cross celebrada el pasado domingo marchan juntos. Ambos vencieron en sus categorías respectivas. El próximo día 28 estarán en el Cross Internacional de San Sebastián, para contrastar su clase con los mejores atletas del mundo en la especialidad (Foto Payá)

dispuesto a dejar muy alto el pabellón palentino; su hermano Mariano Haro, ya saben todos nuestros lectores que es invitado especial de la organización y donde todos esperamos una gran actuación. La formación del equipo junior es lo que más preocupa a la Federación Palentina. Solamente hay dos hombres seguros: Arturo Marina y Eladio García. Zurro, con su lesión; Casén, una incógnita; Blanco, muy bajo de forma como consecuencia de su lesión, y Merino y Lagunilla, muy poco entrenados, hacen difícil la formación de un equipo con aspiraciones.

M. F.

Pepsi-Cola

Precisamos distribuidores en la zona NORTE de la provincia, escribir indicando zona de trabajo, medios de locomoción y reparto, a PEPSI-COLA. Lista de Correos. PALENCIA

Aquí el Duende de La Balastera

Más sobre el "caso Horacio"

—¿Algo nuevo, Duende?

—Unas puntualizaciones, precisas y claras sobre el llamado «caso Horacio».

—¿Se ha resuelto algo?

—La Directiva se reune hoy.

—Y hasta hoy ¿qué pasó?

—Con anterioridad al partido de Burgos fué examinado por el médico de la Mutualidad, quien prescribió un tratamiento.

—¿Se hizo el tratamiento?

—Llevado a cabo por otro doctor, el «genial número 7 de los morados», no se presentó más que un día, e incluso el sábado y en la mañana del domingo estuvo el médico esperándole en su casa inútilmente.

—¿Después de jugar en Burgos?

—La Directiva sancionó con una fuerte suma a Horacio por su apatía en Burgos.

—¿Y la «supuesta lesión»?

—Los médicos siguieron esperando en vano y el jugador mantuvo la ausencia. Entonces, se le dió de alta.

—Intolerable la actitud del jugador.

—Digo más. Si él se creía lesionado, además de acudir al tratamiento médico, con un poco de amor propio «debía cuidarse él mismo».

—¿No lo hizo?

—Una sala de fiestas a las tres de la madrugada, no es ninguna clínica.

—Esperemos la reunión de la Directiva, y que todo se resuelva a satisfacción de todos.

—Por lo pronto creo que camino de Palencia está un extremo, izquierda y derecha, asturiano y «con garantías».

—Acertar es lo importante.

—Pues se acertará y seguirá fuerte el ¡aupa Palencia!

Cortefiel, es exclusivo de CASA MARTIN. Abrigos, gabardinas, trincheras, trajes
Mayor, 64. — Teléfono 3296
PALENCIA

¡¡Españoles y Extranjeros la Legión os espera!!

Para los tercios saharianos: Haber mínimo diario en mano, veinticuatro pesetas, aumentando por años de servicio a 28, 30, 33 y 35. Elevados pluses por destacamento y nomadeo. Primas de enganche: Por tres años, 2.000 pesetas; por cuatro, 2.800; y por cinco, 3.800 pesetas.

Masita para vestuario y primas de reenganche anuales.

Para los Tercios del Norte de Africa: Haber mínimo diario en mano, diez pesetas, aumentando por años de servicio a 13, 15 y 17 pesetas. Primas de enganche, masita para vestuario y primas de reenganche anuales.

Permisos: Cada seis meses, 15 días; cada año: 40 días, según reenganche.

Acudid a alistaros al Banderín de Enganche instalado en el Gobierno Militar de la provincia, con la documentación siguiente:

Mayores de edad: Los que manifiesten ser mayores de edad, no precisan documentación alguna.

Menores de edad: Consentimiento paterno, materno o de tutores.

Condiciones: Edad, 18 a 35 años. Talla mínima: 1,650 (puede modificarse). Ser soltero o viudo sin hijos.

Tropa en filas: Pueden ingresar en la Legión por 16 meses, dos o más años, con haberes legionarios, solicitándolo por instancia del General Subinspector de la Legión.

Extranjeros: En iguales condiciones se admiten de todas las nacionalidades.

Informaros en los Ayuntamientos y Puestos de la Guardia Civil.

Así es Chile, organizador de la Copa del Mundo

El País tiene 4.200 kilómetros de largo por 200 como máximo se ancho

Para los 741.167 kilómetros cuadrados de extensión sólo hay 7.470.000 habitantes

SANTIAGO DE CHILE. — (Servicio especial de EUROPA PRESS, en exclusiva para este periódico).

Todos los aficionados al fútbol del mundo saben que el próximo mes de mayo comenzará en Chile el Campeonato Mundial. Muchos de ellos, sin embargo, desconocen cómo es Chile, el país organizador del torneo y, posiblemente, uno de los hispanoamericanos en que más se ama y se admira a España, la Madre Patria.

Hoy voy a hablar a los aficionados españoles de Chile y de sus preparativos y esperanzas ante la disputa de la Copa del Mundo:

EXISTEN TRES ZONAS O REGIONES DE CARACTERISTICAS MUY DIFERENTES

:-:

LA ZONA NORTE ESTA CONSTITUIDA POR EL INMENSO DESIERTO DEL ATACAMA

:-:

LA CENTRAL, DONDE ESTA SANTIAGO, ES UNA REGION PROSPERA Y DE BELLO CLIMA

:-:

LA PARTE SUR ES HUMEDA, NEBLINOSA Y FRIA Y ABUNDANTE EN PESCA Y GANADO LANAR

:-:

DESDE SANTIAGO
Por Carlos ESCALADA

ASI ES CHILE

Con 4.200 kilómetros de largo y sólo 200 de ancho por la parte máxima, Chile es una nación geográficamente original, distinta a casi todas las demás. El país está dividido geográficamente en tres zonas o regiones: Norte, Centro y Sur.

La parte Norte está ocupada por el inmenso desierto de Atacama, que finaliza en la parte superior con el río Loa y en la inferior con el río Copiaco. En la región Norte, falta de agua y vegetación hay sin embargo, minas muy importantes de cobre y de nitratos. La explotación de estas minas ha dado importancia a los puertos de Antofagasta e Iquique.

La región Central es totalmente distinta a la Norte, pues se trata de una zona muerta sumamente productiva y con un clima agradable muy parecido al de la Costa Azul francesa o al de las Islas Canarias españolas. Abundan en ella el trigo, los viñedos, las cañas de azúcar y las frutas más variadas. En esta región está situada la capital del país, Santiago de Chile, que tiene 1.350.000 habitantes. Otra ciudad importante es el gran puerto de Valparaíso, con 230.000 habitantes.

La región Sur es húmeda, brumosa, llena de nieblas y de temperaturas frecuentemente frías pero dispone de importantísimos bosques muy productivos, así como de mucha pesca, grandes rebaños de ovejas y gusanos en abundancia.

PAIS PROSPERO

Bordeado por la Cordillera fantástica de los Andes en su parte oriental y bañado por el Océano Pacífico en la Occidental es un país bastante próspero y está dotado de auténticas maravillas naturales que hacen de él un paraíso para los turistas. Abunda como es lógico por su larguísimo litoral en playas maravillosas y en lugares bellísimos en toda la Cordillera de los Andes.

Pese a todo, Chile no tiene un gran número de habitantes, pues sólo alcanza los 7.470.000. En extensión, llega a los 741.767 kilómetros cuadrados. Sus principales vías de comunicación son el ferrocarril y la navegación. Existen líneas aéreas también por la Cordillera de los Andes aunque no son tan abundantes como en otros países.

Para disputar los diversos partidos del Mundial están escogidas las ciudades de Santiago, Viña del Mar, Rancagua y Arica. Estas cuatro ciudades son, a su vez, así:

SANTIAGO

En la capital se jugarán los partidos más importantes, entre ellos la final. La capacidad del Estadio Nacional ha sido aumentada para el Campeonato de 45.000 localidades a cerca de 90.000. El campo es bellísimo y está dotado de magníficas instalaciones complementarias. Está situado al Este de Santiago y dispone de abundantes líneas de comunicación.

Su tribuna de Prensa, muy cuidada, podrá acoger a un total de 1.000 profesionales. El Estadio, tras la gran ampliación, fué inaugurado oficialmente el día del choque entre las selecciones nacionales de Chile y de Hungría, en que los chilenos vencieron sorprendentemente por 5-1. Como se demostró ese día la instalación eléctrica es magnífica.

VIÑA DEL MAR

Esta bellísima ciudad se encuentra en la costa del Océano Pacífico, a 140 kilómetros de Santiago. Viña del Mar es la ciudad alegre, veraniega y mimada de Chile. Dispone de un gran casino y de espléndidos palacios. Su potencia económica ha hecho posible la magna ampliación de su Estadio, que si antes sólo podía acoger a 12.000 personas, para el Mundial tendrá una cabida de 35.000. Este Estadio, muy bonito y situado en un parque extraordinariamente acogedor y bien cuidado, se denomina del Sauzalito.

En este campo jugará la selección del Brasil su primer partido, el 30 de mayo próximo. En Viña del Mar se jugará una de las dos semifinales del Mundo. La otra tendrá lugar en Santiago. Estos encuentros de semifinales se disputarán el 12 de junio.

RANCAGUA

Rancagua no es ciudad costera y su fuerza económica está dividida entre la agricultura y las importantes minas de cobre. Su estadio tendrá capacidad para 25.000 personas.

Rancagua está situada a 85 kilómetros de la capital. Su estadio ya citado es propiedad de una Compañía Minera, que ha corrido con todos los gastos para su puesta en marcha.

ARICA

Si Santiago, Viña del Mar y Rancagua son ciudades muy cercanas entre sí, no sucede lo mismo con Arica, que se encuentra nada menos que a 2.000 kilómetros y en el Desierto del Atacama.

En Arica, ciudad sólo de 60.000 habitantes, no había un campo ni siquiera regular cuando le fué concedida a Chile la organización del Mundial. Se temió que sería imposible conseguir ese campo en esta ciudad casi perdida y cercana al Perú, pero la Junta Local votó un crédito de muchos millones y al fin, pudo construirse un estadio de 25.000 localidades y tres terrenos más para entrenamientos.

Junto con la construcción del campo ha sido preciso también en Arica edificar hoteles para acoger a los jugadores, federativos, árbitros, periodistas y simples turistas. A Arica vendrán durante el Mundial numerosos aficionados de Perú y Bolivia, países muy próximos.

TEMPERATURAS

El césped de los estadios diré que es aceptable en Santiago y Viña del Mar. El de Rancagua y Arica se teme que no se encuentre en muy buenas condiciones. Esto, entre otras razones ha hecho que Argentina y algún que otro país haya manifestado oficial y al parecer irrevocablemente, que se retirarán del Campeonato si les hacen jugar un solo encuentro en la ciudad de Arica.

En cuanto al clima, el de Arica es seco por la presencia del desierto del Atacama, donde jamás llueve. Esto puede que favorezca a los países europeos y sudamericanos de ambiente cálido, aunque no, naturalmente, a Inglaterra. En Santiago, Viña del Mar y Rancagua habrá lo que se llama «invierno austral». Durante la época del Mundial puede llover, granizar, nevar e incluso helar. En Viña, desde luego, ciudad de mucha vegetación, suele llover con frecuencia y en Rancagua es superior el frío. Santiago es algo así como un término medio entre ambas. Puede llover, pero es menos corriente que en Viña del Mar, y puede hacer bastante frío, aunque menos también que en Rancagua. Los europeos deben recordar que el Mundial se jugará durante los meses de mayo y junio, pero sin olvidar que en Chile estos meses no son los primaverales europeos sino todo lo contrario...

«EUROPA PRESS»

¡AMAS DE CASA! Para su tranquilidad, entérese de si el personal a su servicio, está en posesión de la «Tarjeta Sanitaria», requisito indispensable, para ser atendidas por los servicios médicos del Montepío Nacional del Servicio Doméstico.

POMPAS FUNEBRES
Hontiyuelo
CASA FUNDADA EN EL AÑO 1880
Mayor, núm. 134. Tfnos. 1707, 1583
1856, 2060.—PALENCIA

La promesa del fútbol húngaro se llama Albert

JUEGA EN EL FERENCVAROS, DE BUDAPEST

Puesto: Delantero centro; jugada preferida: Tiro desde todas las posiciones

VEINTE AÑOS, INTERNACIONAL

Fuera del fútbol es comentarista deportivo de la radio húngara

Para él y su director técnico, Brasil es el gran favorito de Chile

En Barajas hizo escala el equipo húngaro Ferencvaros, primera División. La expedición la componían 23 personas, de las que 18 eran jugadores. Entre ellos, varios internacionales: Matrai, Fridmanszky, Railosi, Albert... Regresaban de Hispanoamérica, tras jugar una serie de encuentros en Argentina, Uruguay y Chile, frente al Boca Junior, River Plate, Peñarol, Colo-Colo, Botafogo. Los resultados no han sido favorables para los húngaros. De los cinco encuentros jugados, sólo lograron empatar a cero, con el Boca Junior. En los demás...

—Nuestro equipo se encuentra, en general, sometido a la misma crisis que la totalidad del fútbol húngaro: la de renovación. Ya ve —me dice el señor Csanadi, director técnico del Ferencvaros— cómo en casi todos los jugadores predomina la juventud.

—Dígame, por favor, de todos ellos el que más promete.

—Albert, sin duda alguna. Creo que es la esperanza del fútbol húngaro.

—¿Puesto?

—Delantero centro.

20 AÑOS E INTERNACIONAL

Albert es un muchacho de buena estatura, que sonríe abiertamente cuando Puskas, mi amable intérprete, le traduce las palabras de Csanadi.

—Son las mejores que he escuchado durante estos últimos tiempos.

Puskas, cordialmente, le pone la mano sobre el hombro. —¡Estos muchachos!...

Parece como si recordara los años pasados. Puskas, como siempre que pasan conjuntos húngaros por Madrid, acude puntualmente a la cita para, con su gran cordialidad, allanar las posibles dificultades. Comenta:

—Estos muchachos, como le dijo Csanadi, tienen grandes condiciones; pero les falta experiencia. Esta es sólo cuestión de tiempo. Serán tremendos entonces.

Albert entra nuevamente en el diálogo, a mi pregunta:

—¿Su mayor ilusión?

—Jugar en Chile.

—¿Qué espera del fútbol?

—Llegar a ser famoso mundialmente.

—Para Chile, ¿qué pronóstico tiene?

—Sin duda, Brasil.

—¿Qué impresión trae del fútbol sudamericano?

—La de su extraordinaria rapidez, como también su excelente preparación técnica.

Albert tiene sólo 20 años. Ha sido internacional con la Selección Nacional de su país.

COMENTARISTA DEPORTIVO DE RADIO

—¿Momento actual de la Selección húngara?

—Todavía está lejos de alcanzar aquella maravillosa eficacia de años atrás. Ahora, en la inmensa mayoría, somos todos jugadores muy jóvenes, con la gran ilusión de llegar a reconquistar la fama y el nombre que siempre tuvo el fútbol de mi país. Nos falta experiencia; eso experiencia...

Nos despedimos. Antes, pregunto:

—Al margen del fútbol, ¿qué profesión tiene?

—Soy comentarista deportivo de la Radio húngara.

—Dentro del fútbol, ¿su puesto preferido?

—Delantero centro.

—¿Jugada?

—Rematar a puerta en todas las posiciones.

—¿Facilidad para golear?

—Dicen que mi disparo es de gran potencia.

—¿Jugador al que admira?

—Se llama Puskas.

Puskas, intérprete que ha ido trayendo y llevando las palabras entre Albert y el periodista le dice:

—¡Bueno, muchacho, bueno!... ¡Y gracias!...

PARA EL DIRECTOR TECNICO DEL FERENCVAROS, BRASIL ES EL GRAN FAVORITO

La conversación finaliza con el señor Csanadi. El tiempo apremia. Faltan pocos minutos para que el avión de Aerolíneas Argentinas reemprenda su vuelo hacia París.

—Dígame, señor Csanadi, ¿qué puede ocurrir en Chile?

—Para mí, los grandes favoritos son los «brasileiros». Indiscutiblemente es la mejor selección nacional de estos momentos.

—¿No cuenta Hungría?

—Le falta experiencia. La renovación de casi todo el conjunto la elimina, prácticamente, de las aspiraciones al título.

—Y de las selecciones europeas, ¿quién puede competir con el Brasil?

—Rusia, Alemania e Inglaterra.

—¿España?

—Su magnífico fútbol de Club se pierde en la Selección. Ustedes cuentan, individualmente, tal vez con los mejores jugadores del momento.

Pero, casi siempre, les fallan en su selección. ¿Por qué?...

No había tiempo para una respuesta...

FRANCISCO CAPOTE
«Europa Press»

AUTOMOVILISMO

El próximo dos de Febrero, «Escudería Palentina» celebrará la primera fase de su campeonato social de regularidad

Organizado por «Escudería Palentina», se celebrará el próximo 2 de febrero, festividad de Nuestra Señora de la Calle, la primera fase del Campeonato Social de Regularidad para el presente año de 1962.

La salida del primer participante se dará a las diez y media de la mañana, de la plaza de San Lázaro, para seguir por la carretera de Santander donde habrán de realizar una zona de regularidad situada entre los hitos 12 al 32, cuyos promedios oscilan entre 65 y 45 kilómetros-hora. Seguirán hasta Osorno, donde estarán treinta minutos neutralizados, para volver por Osornillo, Lantadilla, Villodre, Astudillo y otra zona de regularidad entre los kilómetros 25 al 10 de dicha carretera, con la novedad para los participantes de existir cinco kilómetros de regularidad hectométrica, es decir, que se deberá pasar exactamente al segundo indicado por la organización, por cada hito hectométrico.

La meta estará instalada en la plaza de San Lázaro, en el mismo lugar que la salida. El total de kilómetros a recorrer es de 106'950, todos ellos por carretera asfaltada.

Las inscripciones se reciben en Escudería Palentina hasta las 20 horas del día 1 de febrero, siendo su importe de 50 pesetas para los socios de esta entidad, y de 150 pesetas para los no socios.

Nos ruega Escudería Palentina recordemos a todos los interesados en esta carrera, la obligatoriedad de estar en posesión de la licencia federativa para 1962, por lo que les interesamos la soliciten cuanto antes, con el fin de ser incluídos con la debida antelación en la Mutualidad General Deportiva.

Un español, máximo acertante de las quinielas portuguesas

DE NO APARECER MAS ACERTANTES, COBRARA CERCA DE DOS MILLONES DE PESETAS

Lisboa, 22. — Un español es uno de los dos máximos acertantes de trece resultados en las apuestas futbolísticas de Portugal, tras el primer día de escrutinio.

Se trata de José Arias Horrillo, de Badajoz, que se desplaza todas las semanas a Elva para rellenar un boleto de dichas apuestas.

De no aparecer ningún otro máximo acertante, el español Arias y su compañero de fortuna se repartirán cerca de dos millones de pesetas del primer premio.

El afortunado Arias cuenta con otra columna con doce resultados acertados, pero, hasta ahora, han aparecido 150 boletos con dichos aciertos, por lo que no será mucho a lo que toquen cada uno de ellos.—Alfil.

COMPRE POLLITAS
IDEAL CHICKS H-3-W
LA NUEVA ESTRELLA DE LA AVICULTURA AMERICANA
PEDIDOS A { Comercial Avícola- República Argentina, 16 Tel. 2519 PALENCIA
APARTADO N.º 322 VALLADOLID

autisa
DISTRIBUIDOR OFICIAL
PARA LAS PROVINCIAS DE
* ASTURIAS, GENERAL ELORZA, 7
TELEFONO 57-82 OVIEDO
SUCURSAL EN GIJON: AVENIDA DE PORTUGAL, 1 TELEFONO 2841
* LEON: Plaza Calvo Sotelo, 5 Teléfono 3907
AGENCIA EN PONFERRADA: PRODUCTORA COMERCIAL GENERAL SANJURJO, 12
* PALENCIA: AUTO REPUESTOS PALENCIA
BURGOS, 15 TELEFONO 2313
* SANTANDER: MIGUEL ARROYO
CALDERON DE LA BARCA, 7 TEL 29985
de
BARREIROS
motores
camiones
recambios y accesorios
BDC 328

M.C.D.2022

Recuerdos viejos

HACE 50 AÑOS

NOTICIAS DEL DIA 24 DE ENERO DE 1912

NOMBRAMIENTOS DE MAESTROS. — En virtud del concurso de noviembre último, el rectorado de este distrito ha hecho los siguientes nombramientos en propiedad:

Por concurso de ascenso: Para Villaviudas, doña Elvira Arcisaga e Isausti; para Redondo, doña Castula Bermudez Redondo; para Villalcón, don José Herrero Baños; para Villamediana, don Hermenegildo Cantero Gil; para Revenga, don Calixto Franco Rodríguez.

Por concurso de traslado: Para Valcabadiño, doña María del Rosario Bordillo Casero; para Membrillar y Villasur, doña Isabel Juan Mangas; para Magartos, doña Valentina Alvarez Robles; para Acera de la Vega, doña María Teresa Coñca; para Santa Olaya, doña María Calvo Ruiz; para Moratinos, doña Facunda Treceño González; para Villallano, doña Ana Rivas Esteban; para Villarmentero, doña Tomasa Calleja Fraile; para Polvorosa, doña Martiniana Pardo Franco; para Osornillo, doña Juliana Lorenzo del Pazo; para Población de Cerrato, doña Quiriana Calleja Fraile; para Villarrobejo, doña Agustina Peláez Bahillo; para Rivas, doña Irene Alonso Gil; para Barcenilla, doña Laureana Miguel Gutiérrez; para Arroyo, doña Sara Caballero Diez; para Lobera, doña Otilia Roldán Garrachón; para Villatoquite, doña Perseveranda Rodríguez Monge; para la Puebla de Valdavia, doña Eusebia Rodríguez; para Quintana de Hormigueros, doña Mónica García García; para Resoba, doña Alicia de Prado Miguel; para Miñanes, don Julio Coba Martínez; para Ventosa, don Adolfo Maté Bravo; para Espinosa de Cerrato, don José Matínez Vélez; para Villalón, don Horacio del Barrio Beltrán; para Quintanadiez de la Vega, don Eloy Sanz Pastor; para Villadiezma, don Celso Ruiz Celada; para Payo de Ojeda, don Panntaleón Barco Ordás; para Amayuelas de Arriba, don José Milanos Martín; para Calzada de los Molinos, don Dictinio Duque García; para Villalumbroso, don Ricardo Romero Ruiz; para Valbuena de Pisuerga, don Eubilio del Barrio de la Calle; para Cenera, don Liborio Mena Sanz.

REUNION DE DAMAS CATOLICAS. — Hoy, convocadas por su presidenta doña Eladia Solórzano de Yagües, se reunieron en el Palacio Episcopal las Damas Católicas palentinas, ocupándose de la mala prensa y del saneamiento de los espectáculos públicos.

Una vez reunidos, el Prelado de la Diócesis, Dr. García Barros, las saludó en primer término, agradeciéndolas el interés que demuestran tener por los dos fines que son la base principal de la constitución de la Asociación, dándolas seguidamente su bendición.

DIMISION. — Ha presentado la dimisión de su cargo el jefe de la Guardia Municipal, don Nemesio Bueno.

La noticia ha causado general sorpresa, pues dicho jefe tomó posesión de su cargo el día 1.º del corriente mes, ignorándose qué motivos le hayan podido asistir para solicitar esta renuncia tan repentinamente.

A última hora, el señor Bueno parece ser que está dispuesto a retirar su dimisión.

NOTICIAS DEL RIF. — Telegrafían de Melilla, que algunos núcleos de la harka enemiga atacaron ayer las nueva posiciones del Ejército español en el monte Arruit.

Nuestras tropas rechazaron briosamente el ataque, obligando a los moros a retroceder, tras dejar muchos muertos en el campo.

Por los españoles sólo hubo que lamentar algunos soldados heridos.

Delegación del Ministerio de Educación Nacional

Relación de solicitantes en las oposiciones para ingreso en el escalafón del Magisterio Nacional Primario

MAESTRAS

PALENCIA

1, Abad Martínez, María de los Dolores; 2, Acero Caminero, Nicolasa; 3, Acinas Martínez, María del Pilar; 4, Aguado Aguilar, María Teresa; 5, Aguado y Aguado, María del Carmen; 6, Almazán Campos, Pilar; 7, Alvarez de Loza, María Dolores; 8, Amor Vedia Mercedes; 9, Anta Oforel, Manuela Carmen; 10, Antolín Gómez, María Encarnación; 11, Aragón Fernández, Margarita; 12, Arija Hernando, María del Carmen; 13, Arnáiz Alonso, Graciana; 14, Arnáiz Alvarez Graciana; 15, Balbás García, Amparo; 16, Ballester Redó, María del Dulce Nombre; 17, Barriga Durántez, Elena; 18 Becerril Orozco, María Angela; 19, Benito Masa, Ana María.

20, Berrueta Echezarra, María Jesús; 21, Blanco Estévanez, María Concepción; 22, Borja Vizcaíno, María Juana; 23, Bravo Moreno, María Teresa; 24, Buena Sánchez, María Milagros; 25, Calvo Castrillo, Asela; 26, Calvo Cuadrado, Merced; 27, Candelas y Pérez, Nieves; 28, Casado Gutiérrez, María Jesús; 29, Casas Martínez, Irene; 30, Casero Castro, Angela; 31, Cartón González, María Josefa; 32, Castrillejo Casero, Encarnación; 33, Castrillo Canda, Carmen Ana; 34, Castro Mateo, María de la Luz de; 35, Cuadrado Castrillo, Beatriz; 36, Cruz González, Aurora de la; 37, Diez Espino, María Teresa; 38, Diez Fernández, Carmen; 39, Díez Hermosa, María Isabel.

40, Díez Nevares, Rufina; 41, Doncel García, Margarita; 42, Encina Losada, María de los Angeles; 43, Estévanez Strada, María del Carmen; 44, Fernández Blanco, Damiana; 45, Fernández-Lomana Pinacho, María Purificación Josefa; 46, Fernández Nevares, Crescenciana; 47, Fernández Sánchez, Josefa Clara; 48, Flores Sáez, María del Pilar; 49, Fontecha Llamazares, María del Pilar; 50, Franco Barrasa, Juana; 51, Franco de la Parte, María Piedad; 52, Franco Quijano, María Dolores; 53, Fuente Calle, María Trinidad de la; 54, Fuente Miguel, María Anunciación de la; 55, Fuente Ortega, Angelina de la; 56, Fuentenegro de Diego, María Aurelia; 57, Fuentes Molina, María Jesús; 58, Gala Campo, María del Carmen de la; 59, García Amor, María del Pilar; 60, García González, Nicolasa; 61, García Herrero, Natividad; 62, García Lozano, María Jesús.

63, García Moro, María Concepción; 64, García Palacios, Pilar; 65, Garrachón Gil, Ana María; 66, Gil Martín, María Carmen; 67, Gómez García, Ana María; 68, Gómez Pérez, Olivia; 69, Gómez Rodríguez Alejandra; 70, Gómez Rodríguez, Aurora; 71, Gómez Rodríguez, Irene; 72, Gómez Rodríguez, María de los Angeles; 73, González Arroyo, María Luisa; 74, González de Castro, María de los Dolores; 75, González García, Rosa; 76, González Cayo, Elena; 77, González y González, Rosario; 78, González Llorente, María de los Angeles; 79, Gonzalo Fernández, María Pilar.

80, Gutiérrez Herrero Josefa; 81, Hernando Cuesta, Dionisia; 82, Herrero Valdeón, Isabel; 83, Herrero Domínguez, Filomena; 84, Hidalgo Gutiérrez, María Jesús; 85, Ibáñez González, Demetria; 86, Isabel y Gutiérrez, Adelaida; 87, Izquierdo Rodríguez, María Lourdes; 88, Izquierdo Rodríguez, Matilde; 89, Labrador Escarda, Concepción; 90, Labrador Escarda, María Purificación; 91, Lancha Martínez, María del Sagrario; 92, Lamo Antolínez, Felisa de; 93, Linares Zorita, Valentina; 94, Lobera Margüello, María del Pilar; 95, López Bregón, Martina; 96, López Marugán, María Antonia; 97, López Mediavilla, María Luisa; 98, López Peña, Victoria; 99, Lozano Cerezo, María Teresa.

100, Madrigal García, María Natividad; 101, Marcos Clavero, María del Pilar; 102, Martín Alonso, Antonia, 103, Martín González, Gloria; 104, Martín de Santiago, María del Carmen; 105, Martín Vázquez, Gregoria; 106, Martínez Fraile, María del Pilar; 107, Martínez García Filomena; 108, Martínez Miguel, María Isabel; 109, Miguel de la Fuente, Natalia; 110, Miguel Gonzalo, Felisa; 111, Monge Bartolomé, Cristina; 112, Monge Diez, Julia; 113, Monés San Millán, Manuela; 114, Montero Marcos, María Mercedes; 115, Moro García, María Gloria; 116, Navarrete Sancho, Mercedes; 117, Nieto Pajares, María Purificación; 118, Noriega Castillero, Ana María; 119, Noriega Herrero, Domnina; 120, Noriega Herrero, Rosario; 121, Olea Miguel, María Jesús.

122, Ordóñez Tapia, María Dolores; 123, Pablos Santamarta, Paulina; 124, Pajares y Pajares, María del Carmen; 125, Pajares Sardón, Julia; 126, Parte García, María Concepción Teresa de la; 127, Pascual Cejudo, María Teresa; 128, Peral Mediavilla, María Concepción; 129, Pérez Novoa, Judith; 130, Pérez y Pérez, Araceli; 131, Pesquera Guerra, Francisca.

132, Forras Diez, María del Pilar de; 133, Pozo Calvo, Magdalena Sofía; 134, Prado Diez, Purificación; 135, Prado González, María Caridad de; 136, Prieto Herrero, Josefina; 137, Quijano Llorente, Enedina; 138, Ramírez Sanmartín, María Encarnación; 139, Renedo Gil, María de las Mercedes; 140, Riesgo Caderot, María Angeles; 141, Ros Camarero, María Presentación; 142, Robledo Torres, Margarita; 143, Robles García, Antonia (huérfana de guerra); 144, Rodríguez Chicote, María Mercedes; 145, Rodríguez Enciso, María Teresa; 146, Rodríguez León, María Concepción; 147, Rodríguez y Rodríguez, María del Pilar; 148, Rodríguez Serrano, Margarita; 149, Rodríguez Serrano, María del Pilar; 150, Roldán Fraile, María Rosario; 151, Romero Ortega, María Nieves; 152, Rosa Gordón, Felisa de la; 153, Ruiz López, Rosa; 154, Salas Tomé, M.ª de los Rosario; 155, Sánchez Godás, M.ª de los Angeles; 156, Sánchez Herrero, Salvadora; 157, Sánchez Martín, M.ª Consolación; 158, Sánchez Nozal Ana; 159, Santillana Fernández, M.ª del Pilar; 160, Santos Fernández, Isabel; 161, Sierra Criado, M.ª del Pilar de la; 162, Tarrero, Campos, Ascensión; 163, Tejedor Campillo M.ª Antonia; 164, Tejedor Pérez, María Isabel; 165, Torres González, María Dolores; 166, Tremillo Cuervo, Elisea; 167, Triana García, María del Valle; 168, Val Santos, Teodora; 169, Vega Fadierna, Catalina de la; 170, Velasco Ordóñez, Julia María; 171, Villafruela Fierro, María Cruz; 172, Villalba Antolínez, Priscila; 173, Villameriel Fernández, Teresa; 174, Villarroel Fernández, Petra-Fe; 175, Villoria Prieto, María Cristina.

MAESTROS

PALENCIA

1, Aguado de los Bueis, Mario; 2, Alonso Fernández, Mariano Antonio; 3, Alonso Fernández, Porfirio; 4, Alonso Ortega, Gonzalo; 5, Alvarez Romo, Damián; 6, Bardón García, Eduardo; 7, Barrera Castro, Jerónimo; 8, Blanco García, Vicente (hijo de maestro); 9, Blanco Martín, Honorato; 10, Bueis García, Mariano de los; 11, Calvo Rojo, Jesús (hijo de maestro); 12, Carrillo Pérez, Blas; 13, Castro Gómez, Máximo Jesús; 14, Crespo Flecha, Victorino; 15, Cuesta y Cuesta, Faustino; 16, Díez Rebanal, Angel (hijo de maestro); 17, Durango Barrenechea, Miguel Marcos; 18, Elices Hernández, Julián; 19, Fernández Díez, Julio; 20, Fernández Luengo, Mariano; (huérfano de maestro); 21, Fernández Rodríguez, Mariano; 22, Franco Gregorio, Fernando; 23, Fuente Antón, Clemente de la; 24, Gallego Fernández, Narciso; 25, García Bravo, Cayo; 26, García Gallardo, José Antonio; 27, García Narganes, Ramón.

28, García Pérez, Marcos; 29, García Polo, Luis; 30, Gil Santos, Teódulo; 31, González Herrero, Benjamín; 32, González Ruiz, Juan; 33, Gutiérrez García, Potenciano; 34, Ibarlucea Gutiérrez, Antonio; 35, Jiménez Rodríguez, Flavián; 36, Lamo Velasco, José María de; 37, Laso Valladares, Baltasar; 38, Lázaro Pilar, Ramón; 39, Lerones Gil, Elpidio; 40, Loma Cimadevilla, Cipriano de la; 41, Martín Matía, Antonio; 42, Martín de Santiago, Jesús Alberto; 43, Martín de la Torre, Juan Bautista; 44, Matabuena Henares, Abelardo, (hijo de maestra); 45, Mayordomo Rabanal, Gonzalo Jesús; 46, Merino Herrero, Lorenzo; 47, Merino Martín, Felipe; 48, Mota Pérez, Luis; 49, Nevares Tarrero, Jesús, (hijo de maestra).

50, Ordonez Tapia, Jesús; 51, Pancorbo Lozano, Luis, (hijo de profesor de Escuela de Magisterio); 52, Perez Gallardo, Moisés; 53, Ramos González, Trinidad Claudio; 54, Revilla Domínguez, Antonio; 55, Rodrigo Vega, Elpidio; 56, Rodríguez Escanciano, Juan; 57, Rodríguez Maldonado, Augusto; 58, Ros, Rodríguez, Rafael; 59, Santos Miguel, Lorenzo; 60, Tarilonte Diez, Emérico; 61, Urbón Armero, Angel, (huérfano de maestro).

Palencia, 20 de enero de 1962.

El Delegado, **Luis Pancorbo.**

COMISIONES LOCALES "PRO-DAMNIFICADOS"

Valoración de daños en ajuares e inmuebles

Relación de familias evacuadas

A fin de lograr la mayor objetividad y eficacia posibles en las medidas de ayuda a los damnificados de la capital y de la provincia por las últimas inundaciones, el Excmo. señor Gobernador Civil, don Víctor Fragoso del Toro, ha remitido a todos los alcaldes de los Ayuntamientos palentinos una circular, de cuyo contenido, por su importancia, queremos hacernos eco, a fin de lograr la más exacta ambientación de las normas que en esa circular se contienen.

"Pasados los momentos de angustia, —dice el referido escrito—, que motivaron los temporales de aguas e inundaciones, se hace preciso conocer, con la mayor exactitud posible, los daños causados en viviendas y ajuares domésticos, así como la situación en que se encuentran las familias evacuadas que no han podido regresar a sus hogares derruídos".

Para ello, en los pueblos de la provincia, al recibo de la mencionada circular se ha procedido a la constitución de las Comisiones locales Prodamnificados, presidida por los alcaldes e integradas por el señor Cura Párroco, jefe local del Movimiento, delegada de Sección Femenina o la divulgadora, en su defecto, jefe de la Hermandad de Labradores y presidentes de las Secciones Social y Económica.

Se han enviado unos impresos, en uno de los cuales, titulado "Daños en ajuares", la Comisión local deberá recoger las declaraciones ante ella formulada por las personas que hayan sufrido daños en muebles, ropas y utensilios domésticos, previa comprobación de la veracidad de cuanto se ha declarado.

Asimismo, quienes hayan sufrido daños en inmuebles, habrán de rellenar, por cada edificio, uno de los cuestionarios remitidos al alcalde, informando sobre el particular la Comisión local con cuantos datos y detalles se estimen de interés.

Igualmente, los cabezas de las familias que se encuentren actualmente evacuadas por hallarse hundido su domicilio o en condiciones de imposible habitabilidad, deberán cubrir y firmar el impreso correspondiente, que se halla también en las respectivas alcaldías.

Necesario es de todo punto cumplimentar con la mayor rapidez posible cuantos extremos contienen la repetida circular, ya que los datos obtenidos por los correspondientes informes de las comisiones locales habrán de ser remitidos al Gobierno Civil en un plazo de diez días.

SUCESOS LOCALES

CIRCULACION.—Al cruzarse en la calzada un carro, que momentos antes se hallaba aparcado en la Avenida de Valladolid, sufrió importantes desperfectos la furgoneta «DKW», conducida por el vecino de Grijota, Benito Barón García, quien ha denunciado el accidente en la Comisaría de Policía.

SUSTRACCIONES. — A Florentino Estébanez Merino, labrador con residencia en Perales, le sustrajeron unas cadenas valoradas en 200 pesetas, que había dejado en un tractor aparcado en la Avenida de Manuel Rivera.

De la bicicleta, a la puerta de un bar de la calle Estrada, le robaron el faro al vecino de nuestra ciudad, Martín Antolín Ramos, domiciliado en el grupo Francisco Franco, 206-21. Valora el accesorio sustraído en 175 pesetas.

Información de mercados agrícolas y ganaderos en MIES. Tres pesetas mensuales. Apartado, 15. Palencia.

COMISARIA DE AGUAS DEL DUERO

EXPROPIACIONES

ANUNCIO

Declaradas de utilidad pública a los fines de expropiación forzosa de terrenos necesarios, las obras del aprovechamiento hidroeléctrico del Salto de pie de Presa del Pantano de Compuerto en el río Carrión (Palencia), en virtud de lo dispuesto en el apartado D) de la Orden Ministerial de 26 de noviembre de 1959 («Boletín Oficial del Estado» de 14 de diciembre del mismo año), y habiéndose presentado por la Sociedad Hidroeléctrica Ibérica «IBERDUERO, S. A.», concesionaria de dicho aprovechamiento, la relación que determina el artículo 17 de la vigente Ley de Expropiación Forzosa de bienes afectados por la Galería de Conducción de dicho aprovechamiento, en término municipal de Velilla del Río Carrión (Palencia), se hace pública la misma insertándola a continuación, en cumplimiento de lo dispuesto en los artículos 18 y 19 de la mencionada Ley de 17 y 18 de su Reglamento, a fin de que, en el plazo de QUINCE (15) DIAS hábiles, a contar desde el siguiente que se publique este anuncio en el «Boletín Oficial del Estado» pueda cualquier persona aportar por escrito los datos oportunos para rectificar posibles errores en la relación publicada u oponerse por razones de fondo o forma a la necesidad de ocupación. Dichos escritos podrán cursarse por conducto del Ayuntamiento citado o presentarse en las oficinas de esta Comisaría de Aguas, calle Muro, número 5, Valladolid.

Valladolid, 15 de enero de 1962.

El Comisario Jefe de Aguas, CIPRIANO ALVAREZ RUIZ.

RELACION QUE SE CITA

FINCA UNICA: Mina de carbonato de cal denominada «Rosa María», número 2.692, de la que es concesionario don Modesto Piñeiro Riquelme.

DESCRIPCION DE LOS BIENES AFECTADOS: La galería de conducción de 3.90 metros de diámetro cruza las pertenencias de la mina número 5, 14, 19 y 28, a una profundidad de 140 metros, siendo la orientación del eje de la galería referida al norte magnético de 24°, 8', 11".

¡Audiencia pública!

Hurto y lesiones graves

Esperanza Urbaneja Manuel, que ya cuenta con otros antecedentes penales, había entrado como servidora doméstica en la casa de doña Jacinta Simancas Antón, en el mes de junio pasado. Allí permaneció hasta mediados de octubre del mismo año, pero en ese tiempo y, según la tesis del Ministerio Público, no fue todo lo fiel que debiera. Se apoderó con ánimo de lucro de un reloj despertador y tres toallas; también solicitó una cantidad de préstamo que, por abandonar tal trabajo, no ha devuelto, pero esto ha sido entendido como un simple préstamo.

La procesada niega fundamentalmente los hechos y aclara que el reloj le fue regalado por su ama. Esta, en cambio, afirma que se lo llevó sin su consentimiento.

Dos testigos dicen que oyeron a la procesada manifestar en distintas ocasiones que dicho reloj le había sido regalado.

El Ministerio Fiscal, en cambio, estima que los hechos constituyen un delito de hurto que debe ser penado con seis meses y un día de presidio menor. Su Letrado defensor, señor Cuadros, entiende que no está probada la comisión de tal figura delictiva y solicitó la total absolución de la encartada.

Comenzó la discusión por una gorra. En Villodrigo y en un establecimiento de bebidas. Las diez y media de la noche del domingo 23 de octubre. Enrique Martínez González, de 22 años, tuvo unas palabras con Emilio Fuente Ausín, que trataba de poner fin a una discusión entre el propietario de la gorra y el mozo. Se le cayó o se quitó —esto no está claro— un tabardo a Enrique y lo recogió Emilio. Este dice que Enrique, para recuperarlo, le dió un fuerte golpe, que le hizo caer en tierra. Enrique dice que se negó a dárselo y que a la salida del bar, de donde fueron arrojados por el dueño, se agredieron mutuamente. Cualquiera que sea la versión que se acepte, el caso es que, por la inicial discusión baladí, comienza a intervenir el procesado, Félix Fuente Ausín, hermano de Emilio. Y las consecuencias de su intervención han costado a Enrique la amputación de una pierna. Félix agredió al que contendía con su hermano con un instrumento que había empleado hacía poco tiempo para cerrar su taller mecánico. La herida producida penetró dos centímetros en el muslo izquierdo y en seguida la gangrena comenzó a aparecer. El resultado no pudo ser más lamentable. Hoy, Enrique, tiene que valerse para deambular, de una pierna artificial.

Como en casi todos los procesos por lesiones hay siempre testigos que deponen en favor de cada una de las partes. El encartado, lógicamente, se defiende y dice que solamente trató de acudir para separar a los contendientes: legítima defensa de su hermano. Por el contrario, el lesionado, dice que, sin previo aviso, fue agredido. Unos en favor del procesado y otros en pro del lesionado. La Sala, con su superior criterio, dirá quién tiene razón.

El Ministerio Público estima que los hechos constituyen un delito de lesiones graves del número 2 del artículo 420 del Código Penal, que debe ser sancionado con dos años, cuatro meses y un día de prisión menor; multa de 7.500 pesetas e indemnización de 75.000 al perjudicado.

El Letrado defensor, señor Anaya estima, en cambio, que existió la eximente completa de legítima defensa de parientes y que por ello debe ser absuelto su patrocinado; en el peor de los eventos, aprecia que se trata de una eximente incompleta y solicita la imposición de dos meses y un día de arresto mayor.

J. BALLESTEROS

Ha fallecido el expresidente de la Agencia Reuter, Sir Jones

Londres, 23. — Sir Roderick Jones, que estuvo asociado durante 46 años con la Agencia Reuter, finalmente en calidad de presidente y director ejecutivo, ha fallecido hoy en su casa de Londres a los 84 años de edad.

Nació en Manchester en 1877 y marchó a vivir con unos parientes en Pretoria, a la muerte de su padre. Comenzó a trabajar en la Prensa de aquella ciudad en 1895 y en el mismo año fué nombrado jefe de los corresponsales de la Agencia Reuter en el Transvaal.

Posteriormente fué nombrado jefe de la Corresponsalía de Reuter en Ciudad del Cabo y en 1902 fué designado como primer director surafricano de la Agencia, en Londres. Tres años después regresó al Cabo como director general de la Reuter para Suráfrica.—Efe.

Misteriosa flota pesquera soviética en aguas japonesas

Lo hace todo menos pescar

Tokio, 23. — El diario japonés «Yomiuri», ha informado sobre las operaciones de una «misteriosa flota soviética pesquera en la cual no se ha visto ninguna actividad relacionada con la pesca.

Los buques han sido observados cerca de aguas japonesas, al Oeste y Suroeste de la isla de Kyushu.

Los «pesqueros» fueron vistos en diciembre pasado y al parecer se trataba de 14 buques de unas 250 toneladas, uno de 300 y un carguero de 4.000 toneladas, que actuaba como barco-nodriza, añade el periódico.

Los barcos soviéticos estuvieron fondeados durante algún tiempo cerca de la isla Goto, al Oeste de Nagasaki y a solo 30 millas de Szsebo, donde la Armada norteamericana ha establecido una de sus principales bases navales en el Sur del Japón.

Cuando uno de los barcos tocó en Nagasaki para que un médico japonés atendiera a uno de los tripulantes, las autoridades portuarias nipponas descubrieron que no había indicios de ninguna clase de equipo de pesca en el barco soviético.—Efe.

P. ANDRES G. CUENA
Jefe del Servicio de Medicina Interna de los Establecimientos Provinciales de Beneficencia, por oposición
RAYOS X
Mayor, 10 y 12. De 11 a 2. Telf., 2480

GUIA MEDICA

DOCTOR BERNABEU
Jefe de la Clínica de Oftalmología del Hospital Militar Central
ENFERMEDADES DE LOS OJOS — CIRUGIA OCULAR
Conde de Peñalver, 68. — Madrid. — Números al Tlf. 2253819

PROF. DR. CESAR FERNANDEZ-RUIZ
CIRUGIA DE LA MUJER. — PARTOS
Profesor de Ginecología de la Facultad de Medicina
Jefe de la Maternidad — Maternólogo del Estado
CONSULTA DIARIA, de 12 a 3 — Palencia
Mayor Principal, 33. Teléfono, 1533
Operaciones y urgencias: Sanatorio de la Cruz Roja
Teniente Velasco, 9 — Teléfono, 3898

J. DURANTEZ CAMINERO
MEDICO OCULISTA
del Servicio de Oftalmología del Hospital Provincial de Madrid
Consulta en D. Sancho, 10 — *Teléfono, 2183*
(Edificio Banco Español de Crédito)

DR. ERADIO ALONSO DEL CAMPO
APARATO DIGESTIVO — RAYOS X — MEDICINA Y CIRUGIA
Médico A. por oposición de la Escuela Médico-Quirúrgica de Patología Digestiva del Hospital de la Santa Cruz y San Pablo, de Barcelona
D. Sancho, 10 — *Consulta de 11 a 2*

D. DACIO CRESPO H. DE MEDINA
JEFE DE LOS SERVICIOS DE CIRUGIA DEL HOSPITAL PROVINCIAL
Consulta de 12 a 2 y de 4 a 6
Teniente Velasco, 1 (detrás de la iglesia de San Lázaro).—Telf., 1456
Operaciones y urgencias:
SANATORIO DE LA CRUZ ROJA. Teniente Velasco, núm. 9. Telf., 3898

Doctor CALLEJA — *Mayor, 28* — *Teléfono, 3406*
Medicina y Cirugía de la mujer. Partos.
Médico ex-interno de la Casa Salud VALDECILLA
Consulta de 12 a 2

J. M. Miguel Marcos — Consulta de 11 a 1 — B. de Bengoa, 28, 1.º — Teléfono 3567
De la Sociedad Española de Cardiología
CORAZON - VASOS - PULMON — Rayos X — Electrocardiografía

CONSULTA DE RADIOLOGIA Y FISIOTERAPIA MEDICA
DR. SANTOS CAPILLA
PROFESOR DE LA FACULTAD DE MEDICINA
Rayos X. — Tomografía. — Onda Corta. — Inductotermia. — Ultrasonidos. — Radiaciones Infrarrojas y Ultravioletas. — Corrientes galvánicas y farádica. — Electrodiagnóstico
Avda. Modesto Lafuente, N.º 11 — De 12 a 4

Doctor José S. Vinuesa
CIRUJANO - UROLOGO
Ex-profesor A. de la Facultad de Medicina de Valladolid
RIÑON-PROSTATA-VIAS GENITO-URINARIAS
Consulta de 11 a 1
Mayor, 91, 1.º — Teléfono, 2663

ALFREDO PRIETO VIDAL
ENFERMEDADES NERVIOSAS Y MENTALES
Director del SANATORIO SAN LUIS
Ex Director del Instituto Psiquiátrico de San Boy (Barcelona)
CONSULTA DE 1 A 2,30 — PLAZA SAN LAZARO, 1

FELIPE MARTIN R. ESCOBAR
Médico Electro-Radiólogo
TOMOGRAFIAS. — Radiografías seriadas. — Aparato portátil
ULTRASONIDO. — Onda Corta. — Corrientes eléctricas
Consulta de 11 a 2 y 4 a 6. Plaza de León, 2. Teléfono, 1352

Carlos Illera Palsán
CONSULTA EN BERRUGUETE, NUMERO 8 PRIMERO, DERECHA

J. GARCIA PUENTE-LLAMAS
HA TRASLADADO SU CONSULTA A REPUBLICA ARGENTINA, 12

S. PAJARES GARCIA
Médico Jefe de los Servicios Provinciales de Puericultura, por oposición
Consulta de Puericultura y Enfermedades de los niños
RAYOS X
Calvo Sotelo, (Jardinillos), 3, 1.º dcha.
Horas: de 12 a 2 — Teléfono, 1650

José M.ª Martín Barbón
SUSPENDE LA CONSULTA HASTA EL DIA 20 DE ENERO

C. REGUERA PEREZ
Puericultor Titulado
Enfermedades de los niños
RAYOS X
Consulta de 12 a 2
Pl. San Lázaro, 2, 3.º
Teléfono: 3682

Ventura Fernández López
PULMON, PLEURA, CORAZON
RAYOS X
MENENDEZ PELAYO, 25

José Martínez Rebollo
MEDICO PUERICULTOR
Enfermedades de los niños
RAYOS X
Casado del Alisal, C, 5.º izquierda
(Junto a Báscula Municipal)
Teléfono, 3481
Consulta: De 12'30 a 2'30 y de 6 a 7

RAFAEL M. ALMEIDA
Médico-Jefe del Hospital Provincial por oposición
RAYOS X
Horas de consulta: de 11 a 2
Mayor Pral., 254, 1.º, izda. Telf., 1563

Dr. Joaquín D. Cascón
Ex profesor A. de la Especialidad de la Facultad de Medicina de Madrid
RIÑON Y VIAS URINARIAS
República Argentina, 4. Telf., 2505
Consulta de 11 a 1

AMPLIACION CUERPO ADMINISTRATIVO ADUANAS
120 PLAZAS
EXTRAORDINARIA OPORTUNIDAD BACHILLERES Y PROFESORES MERCANTILES. ACADEMIA «ANTIGUA YTURRIAGA-AGUIRRE»
Resultados última oposición 1961 (Plazas 13). Alumnos de esta Academia (incluído núm. 1) 10. Antiguos alumnos preparados particularmente, 2. Alumnos de otras Academias, 1
Sandoval, 8. — Telf. 2246272 — Madrid-10

M.C.D.2022

NOTICIAS DE ULTIMA HORA

Resumen de los trabajos realizados por el Consejo Nacional de la S. Femenina

Castellón de la Plana, 23.—Como resumen de los trabajos realizados por el XXI Consejo Nacional de la Sección Femenina a través de las comisiones, de ponencias, del informe de los servicios y los grupos de trabajo, se han elevado al pleno del Consejo, entre otras conclusiones, las siguientes, consideradas de mayor interés:

Primera.—Atención especial al sector llamado de aprendices, o sea a todas las productoras menores de diecisiete años:

a) Revisión de la legislación vigente que afecta a las mismas para que de una manera más eficaz las ampare laboral y socialmente.

b) Que el Estado, organismos privados e industria en general aporten el esfuerzo económico necesario para el montaje de Escuelas de Formación Profesional de las que tan necesitados estamos y de manera particular el sector femenino.

c) Que se proceda rápidamente al replanteamiento de la formación profesional femenina, que comprenda una valoración de los oficios femeninos mediante unas enseñanzas y exigencias de titulación, clasificando las profesiones por las necesidades urgentes y menos urgentes, industriales y agrícolas del país, por el contingente de mujeres que absorben y por centros existentes, teniendo en cuenta los oficiales, privados y de la Iglesia.

d) Creación de centros de Orientación Profesional en las Escuelas de Primera Enseñanza, teniendo en cuenta las condiciones económicas y sociales de la región donde se encuentran enclavadas, junto con su desarrollo agrícola y social.

Segunda.—Considerando la Sección Femenina que la enseñanza primaria es la base más importante para elevar el nivel cultural de un pueblo, entendemos que debe dársele la máxima dignidad y valoración social al Magisterio, dotándole de los medios precisos para que pueda realizar su labor con el decoro debido.

Tercera.—Interesar de los organismos pertinentes la dotación necesaria para la apertura de colegios menores, que tan necesarios son para la formación integral de las alumnas de segunda enseñanza y Magisterio.

Cuarta.—Como complemento de la política estatal de protección a la familia, que se estudie la necesidad de valorar social y económicamente el trabajo doméstico de la mujer casada.

Quinta.—Que se estudie y ampare la urgente construcción de una empresa nacional artesana.

Sexta.—Para dar mayor amplitud a la labor formativa que se viene realizando sobre la familia campesina:

A) Ampliar el servicio de cátedras, tendiendo a que evolucionen hasta convertirse en un eficaz instrumento del Estado, en una revolución social de los pueblos rurales.

B) Solicitar la ayuda necesaria para el montaje de las granjas-escuela.

Séptima.—En la labor social que se viene desarrollando, atender de manera especial al arraigo en la vida de las ciudades de la inmigración que en las mismas se produce, en colaboración con el Ministerio de la Vivienda.

Asimismo, colaborando con el Instituto Nacional de Emigración, Oficinas de Encuadramiento y Colocación de la Organización Sindical a las relaciones internacionales sindicales; proceder a un estudio de problemas y soluciones que plantea la mujer que emigra y la atención a las familias de los emigrados.

Octava.—Proponer la necesidad de elaborar los organismos pertinentes, un proyecto de plan para una campaña nacional de educación cívica y social.

Novena.—Superada la campaña contra la mortalidad infantil, que desde 1950 la Sección Femenina esta realizando en colaboración con la Jefatura de Sanidad, emprender, conjuntamente con la Dirección General de Sanidad, una campaña de instrucción sanitaria en todos los sectores de la vida nacional.

Décima. — Necesidad de regular nuestras relaciones con los Sindicatos, para el contacto y la atención de la mujer trabajadora.

Como última conclusión, el Consejo expresa su identificación plena con Portugal, la nación hermana víctima de los imperialismos de unos y de la mayor indiferencia de otros.—Cifra.

Bulgaria borra el nombre de Stalin

Viena, 22.—El Parlamento comunista búlgaro ha ordenado que el nombre de Stalin sea borrado de la geografía y de la industria del país.

Los periódicos de Sofía señalan que el Parlamento ha aprobado una nueva nomenclatura de ciudades, montañas, lagos y bahías que habían recibido el nombre de Stalin al ser ocupado el país por las tropas soviéticas y declararse la «República popular». La montaña más alta de Bulgaria, que alcanza los dos mil doscientos noventa y cinco metros de altura, a la que se había dado el nombre del jefe comunista del Gobierno ruso, ha recibido el nombre de Picó Mussla.

Entre otros cambios importantes de denominación incluyen la bahía y el puerto de Varna, en el Mar Negro, que vuelven a sus antiguos nombres, después de haberse llamado durante años bahía y puerto de Stalin.—Efe.

Mientras prosiguen los atentados en Argelia...

Un sargento francés mata a un miembro de la O.A.S.

Se trata de un joven que pegaba carteles de propaganda en las calles de Bona

ARGEL. — (Crónica del corresponsal de EUROPA PRESS, especial para nuestro diario, recibida por telex).

Si el juego de palabras no resultara demasiado sangriento, nada mejor para titular lo ocurrido ayer en Argelia que la palabra «carnicería», pues los sucesos más dramáticos de la jornada se han desarrollado en dos establecimientos de venta de carne, uno en Argel y el otro en Bona.

El primero de los dos atentados, en los que han sido protagonistas el FLN y la OAS ha ocasionado un elevado número de víctimas: cinco muertos y 25 heridos. Los terroristas del FLN atacaron el establecimiento de un carnicero de Bona bien conocido por sus sentimientos francófilos. Depositaron en la tienda un obús-trampa que hizo explosión hacia las diez de la mañana. Entre los cinco muertos, cuatro eran musulmanes y el quinto un joven europeo que pasaba en su automóvil por delante de la carnicería en el momento del atentado. De los 25 heridos, 21 eran también argelinos, lo que produjo la indignación de las masas del barrio popular de Bona, en que tuvo lugar el golpe de mano.

El otro atentado tuvo por protagonista la OAS y se produjo tres horas más tarde en Argel. Tres europeos en automóvil abrieron fuego también sobre una carnicería situada cerca de la calle de Isly, en pleno centro de la ciudad. El dueño del establecimiento, un musulmán, Abdelkjader Mesira y sus dos empleados, también argelinos, fueron heridos de gravedad y tuvieron que ser trasladados a un hospital. La carnicería Mesira había sido ya objeto de otro atentado con bomba de plástico.

La jornada del sábado fue particularmente sangrienta. Sólo en las dos provincias de Argel y de Orán, tuvieron lugar 23 atentados con un total de 25 muertos. En toda Argelia, el balance fue de 26 atentados, que produjeron 27 muertos y 22 heridos.

Durante el domingo, continuaron los atentados. En Orán, los terroristas musulmanes mataron un europeo de 75 años, muy conocido en el barrio de San Antonio. En Nostaganem, arrojaron una granada dentro de un bar del puerto, hiriendo a siete personas, seis de ellas europeas.

En Bona, a causa de la emoción producida por el crimen de un sargento, que ha matado a un joven de la OAS que pegaba carteles de propaganda en las paredes, un servicio de orden muy estricto compuesto de cazadores alpinos y de gendarmería móvil, ha sido colocado en el lugar del hecho, por el que la muchedumbre desfiló durante todo el día de ayer. Redes de alambradas cortan todas las calles del barrio y una placa conmemorativa colocada por miembros de la OAS fue quitada por el servicio del orden. El sargento responsable de la muerte del joven activista ha sido trasladado a Francia. Las autoridades no han hecho pública su identidad, por lo que el descontento de la población francesa es enorme, ya que muchos piensan que el crimen quedará impune.

«EUROPA PRESS»

Se trata de resolver de manera directa...

(Viene de primera página)

tablecidas las bases para mejorar las condiciones sociales del continente como mejor medio de combatir la amenaza comunista que irradia desde Cuba. Los ministros de Asuntos Exteriores decidieron que este procedimiento era el más conveniente para enfrentarse con éxito con la importación de ideologías extranjeras. Sin embargo, no está claro y prueba de ello es que los ministros han acordado ahora aplazar por veinticuatro horas el comienzo de las sesiones plenarias, con el fin de permitir que se celebren conversaciones entre bastidores antes de iniciarse las discusiones oficiales. Las cuestiones que se plantean en esta conferencia son las siguientes:

Primera: Propuesta para aplicar sanciones diplomáticas y económicas contra Castro.

Segunda: Condenar la política de Castro mediante una declaración oficial.

Tercera: Acuerdo para fijar las relaciones entre el régimen de Castro y los demás países americanos; y

Cuarta: Dejar que el régimen de Castro caiga por sí solo después de tomar las oportunas medidas sanitarias contra él.

En lo que respecto a la postura de los países iberoamericanos, se manifiesta que Brasil y Méjico, los dos países que representan a cerca de la mitad de la población total de Iberoamérica, son contrarios a que se adopten medidas contra Cuba, por estimar que ello irá en contra de los principios de la política de no intervención. Estiman que cada país debe adoptar la postura que considere más adecuada para sus propios intereses, pero sin llegar a medidas colectivas. Por el contrario, Colombia, países de la América Central y otros de la zona del Caribe, consideran que si se quiere conseguir máxima eficacia en la lucha contra el marxismo que encarna Castro, deben ser tomadas medidas colectivas y en forma de sanciones. La postura de Estados Unidos se presenta muy difícil, ya que si alguno de sus delegados se excediera en condiciones, la «Alianza del progreso» podría encontrarse con un aumento de la oposición a sus planes, o que constituiría una derrota gravísima para la diplomacia de Wáshington.

Los delegados cubanos acuden a Punta del Este con todas las bazas perdidas, lo que les da grandes ventajas, ya que a poco que consigan la postura norteamericana puede verse debilitada. Los embajadores cubanos en diversas Repúblicas norteamericanas, se han movido intensamente en estas últimas semanas y de manera especial en Brasil, Bolivia y Méjico. También lo han hecho, aunque parece que con poco éxito, en Buenos Aires. La postura de los delegados argentinos puede ser muy importante en esta conferencia, en la que muy bien puede decirse que va a ventilarse el futuro de la colaboración interamericana. En efecto, por vez primera se trata de resolver de manera directa el pleito entre América y el marxismo.

T.V.E.

PROGRAMAS PARA EL DIA 24

Sobremesa. 2,30, apertura y presentación; 2,32, panorama; 2,45, sólo para hombres; 3, telediario; 3,25, Cotizaciones de Bolsa; 3,30, el tiempo; 3,35, charlas; 3,45, kilómetro cero; 4, con el Código en la mano; 4,15, concierto para el hogar; 4,30, por tierras de España; 4,40, cierre.

Noche: 7, apertura; 7,02, Escuela T. V. E. -I-; 7,30, Escuela T. V. E. -II-; 8, Universidad T. V. E.; 8,30, fantasía; 9, "Patrulla de Caminos", telefilm seriado de aventuras; 9,25, el tiempo; 9,30, telediario; 9,45, Analía Gadé nos cuenta; 10, itinerarios españoles; 10,15, As de Diamante; 10,30, "La Zarzuela": Soutullo y Vert. Selecciones de "La del Soto del Parral" "La leyenda del beso" y "El último romántico"; 11,30, telediario; 11,45, versos a medianoche, momento musical, recuerda...; 12, cierre.

Adenauer tendrá que permanecer en casa por lo menos una semana

Su enfermedad no ha sufrido cambio

Bonn, 23.—El estado del canciller Adenauer no ha experimentado cambios, según ha declarado hoy su médico, quien agregó que el canciller debía permanecer en su residencia por lo menos durante una semana.—Efe.

Tropas inglesas llegan a Honduras británica

Con órdenes de eliminar intrusos procedentes de Guatemala

Belize, Honduras británica, 23. — Tropas británicas han llegado a Punta Gorda, en el sur de Honduras británicas, con órdenes de eliminar a los intrusos procedentes de Guatemala.

Un grupo de guatemaltecos, veintitrés hombres fuertemente armados, entraron el domingo en territorio británico, dirigiéndose a Pueblo Viejo, localidad situada a unos 8 kilómetros de la frontera. Allí arriaron la bandera británica, la quemaron e izaron en su lugar la de Guatemala. La última vez se les vio a unos 8 kilómetros de Punta Gorda. Se cree que los intrusos son civiles armados, en lugar de soldados, como se supuso en un principio y que pertenecen a un grupo que se denomina a sí mismo «luchadores de la libertad de Belize».—Efe.

Vuela sobre Alemania Oriental un misterioso avión

Lanzó octavillas atacando a Kruschef y apoyando a los comunistas albaneses

Bonn, 23.—Un misterioso avión ha volado sobre Alemania Oriental y lanzado octavillas en las que se ataca al jefe del Gobierno soviético, Nikita Kruschef y se apoya a los comunistas albaneses, según ha declarado hoy un portavoz del Ministerio del Interior de la Alemania federal.

Un portavoz dijo que las autoridades alemanas occidentales están estudiando informes oficiales sobre el asunto.

Oficiales de la policía de fronteras, en la zona de Kassel, han declarado que entre 30 y 50 octavillas cayeron, el pasado día 17, en territorio de la República federal.

Al parecer, las octavillas contienen una edición especial del periódico comunista albanés "Zeri I Popullit", en la que se acusa a Kruschef de «calumniar y bloquear" a Albania y se pide el apoyo de los "camaradas" alemanes orientales.

Los oficiales han manifestado que las octavillas fueron lanzadas desde un avión monomotor que volaba a gran altura. Escolares alemanes orientales, vigilados por soldados, fueron vistos, desde el lado alemán occidental, recogiendo las octavillas.

El aparato fué visto a las 3 de la tarde (hora local), cuando volaba en dirección Norte-Sur, desde un punto sobre la localidad alemana oriental de Wenigentaft a un punto sobre la localidad alemana occidental de Gruesselbach, separadas cinco kilómetros entre sí.—Efe.

NO-DO DE SUCESOS

Le mata a palos porque dijo que cantaba mal

Ha sido detenido el hombre que ahorcó a su sobrino por razones de herencia

Una sentencia por parricidio de la Audiencia de Pontevedra casada por el Supremo

LE MATA A PALOS PORQUE DIJO QUE CANTABA MAL

Oviedo, 23.—A palos el joven José Ramón Iglesias, de 19 años, mató a Jovino Alonso Benito, de 38, casado, con dos hijos, porque éste le dijo en broma que cantaba mal.

Ambos se encontraban en un bar y por el motivo indicado se originó una discusión. Al salir Jovino a la calle José le pidió una explicación y al contestarle que no tenía importancia y que era una broma, José le golpeó fuertemente con un palo hasta ocasionarle la muerte.

Luego, José Ramón se presentó ante la Guardia Civil de San Pelayo, lugar donde ocurrió el hecho. —Cifra.

ASESINO A UN SOBRINO PARA HEREDARLE

Castellón, 23. — Después de poco menos de un mes de incesantes pesquisas, la Guardia Civil ha logrado detener a un hombre que ahorcó a su sobrino, de 12 años de edad, en una masía de Vallibona.

El día 29 de diciembre pasado, Francisco Beltrán Carceller, de 26 años, soltero, labrador, habitante en una casita de Michavila, se presentó en el puesto de la Guardia Civil de Vallibona, manifestando que su sobrino Florencio Domingo Beltrán Ramírez, de 12 años, huérfano de padre y madre y que vivía con él, había aparecido ahorcado en las inmediaciones de la masía. La Guardia Civil encontró el cuerpo del muchacho atado a una cuerda que pendía de un trípode formado por troncos de árbol. La Benemérita entró en sospechas que vió confirmadas con la desaparición de Francisco, después de dar cuenta del suceso. Ahora ha logrado detener al tío, quien ha declarado ser el autor de la muerte de su sobrino. Ha manifestado que tanto él como el sobrino, habían decidido suicidarse a consecuencia del rumor que circulaba entre el vecindario de Vallibona, que eran autores de un robo de dinero cometido en una masía del término de Morella, en el mes de mayo último. Este proyecto se llevó a cabo dicho día 29, pero solo en parte, ya que después de colgar al sobrino desistió él de hacerlo. Parece ser que el verdadero motivo del crimen tiene por causa una herencia, ya que en ella el muchacho se hallaba mejorado en relación con sus tíos. El detenido ha pasado a disposición del Juzgado de Instrucción de Morella.—Cifra.

SENTENCIA CASADA POR EL TRIBUNAL SUPREMO

Madrid, 23.—Se ha dictado sentencia por el Tribunal Supremo en el recurso de casación visto relativo a sentencia de la Audiencia de Pontevedra dictada contra Juana Alba Rodríguez y su hija María Josefina por muerte de su hijo y hermano, respectivamente, Juan García Alba. El Supremo reduce notablemente las penas impuestas a ambas mujeres y absuelve al novio de la joven, también recurrente. La nueva sentencia dice que Diéguez no es responsable en concepto de cómplice de homicidio ni parricidio, en su caso; que concurren en favor de Juana Alba las atenuantes de preterintencionalidad y vindicación y a favor de María Josefina García Alba, la primera de las acabadas de citar y la de provocación y amenaza precedente. Condena a Juana a seis años y un día de prisión mayor y a María Josefina a tres de prisión menor. Y Diéguez es libremente absuelto. El hecho criminoso juzgado, ocurrió en el término municipal de Caldas de Reyes, pueblo de Briollos (Pontevedra).—Cifra.

SE HUNDE EL PISO MIENTRAS LAVABA

Barcelona, 23. — Al hundirse la techumbre del cuarto lavadero del piso cuarto de la casa número 42 de la calle Arco del Teatro, cayó al piso inferior Josefa Sanz Escobedo, que efectuaba la colada en aquel momento.

A los gritos de socorro que profería la víctima, acudió su madre, Ramona Escobedo Trocal, que, con la precipitación con que penetró en el cuarto lavadero, cayó igualmente al piso inferior.

Las dos mujeres fueron recogidas y trasladadas al Dispensario del distrito, donde les fueron apreciadas lesiones de consideración, pasando seguidamente a un centro benéfico.

La autoridad que acudió a dicho lugar tomó las medidas pertinentes para evitar la repetición de este accidente, ya que el edificio ofrece pocas garantías de seguridad.—Cifra.

DOS MINEROS HUNGAROS MUERTOS

Viena, 23. — Han resultado muertos dos mineros como consecuencia de una explosión ocurrida en una mina de la región de Negrad, al Norte de Hungría.—Efe.

S. S. Juan XXIII prepara la publicación de dos documentos

Se referirán al Clero católico romano en todo el mundo

Ciudad del Vaticano, 23. — Su Santidad Juan XXIII ha anunciado hoy que muy pronto publicará dos documentos relativos al clero católico romano en todo el mundo.

En círculos vaticanos se dice que el Pontífice hizo este anuncio en una reunión secreta de la comisión preparatoria del Concilio Ecuménico. Se añade que en uno de los documentos el Padre Santo pedirá a todos los sacerdotes que lean el breviario con especial devoción para invocar la ayuda Divina al Concilio y, el segundo, abordará la cuestión del empleo del Latín, tanto en lo que se refiere a la Liturgia como a las actividades culturales de la Iglesia.—Efe.

Temblor de Tierra en Cabra (Córdoba)

Cabra, Córdoba, 23. — parte del vecindario despertó sobresaltado en las primeras horas de la madrugada al sentir un gran ruido subterráneo que aunque de escasa duración tuvo una violencia alarmante. El seísmo no ha producido daños materiales.

También produjo gran alarma en la inmediata población de Priego y en Carabuey. En estos lugares tampoco se registraron daños en los edificios.—Cifra.

RASGO

5º GRAN PREMIO SOBERANO

Orden de entrada correspondiente al viernes:

S -->	4
O -->	6
B -->	3
E -->	7
R -->	8
A -->	2
N -->	1
O -->	5

META

19 DE ENERO DE 1962

Ganador de un SEAT 600
D. Alfonso Muñoz Barbeito
Caballeros, 130, 2.º, LA CORUÑA

Ganador de un Televisor Marconi
Café-Bar Compostelano
Compostela, 6, LA CORUÑA

Ganador de un SEAT 600
D. Vicente García Serrano
C.ª de Aspe, 172. ELCHE (Alicante).

Ganador de un Televisor Marconi
D. Jaime Sabuco
Reina Victoria, 19, ELCHE (Alicante).

Para el próximo viernes entran en juego ¡SEAT 600 Y UN TELEVISOR MARCONI!

EL SEÑOR

Don Pedro Rivera Cano

(Jubilado de la RENFE)

Falleció en Palencia el día 22 de Enero de 1962

A los 86 años de edad

Después de recibir los Santos Sacramentos y la Bendición de Su Santidad

D. E. P.

Sus apenados hijos Miguel (industrial de Gijón), Antonia, Elena (viuda de G. Corcoba), Felicidad y Natividad (jefe de Negociado del Ayuntamiento de Palencia), Rivera Guinea; hijos políticos Matilde Echevarría del Coro y Arsenio Paredes Sastre; sus seis nietos, bisnietos y demás familia,

Suplican a sus amistades una oración por el eterno descanso de su alma.

Funeral: Mañana, día 24, a las nueve y media y a continuación la Misa de familia.
Iglesia Parroquial: San Lázaro.
Casa mortuoria: Dr. Cajal, 2, 1.º, derecha.
El duelo se despide definitivamente en la iglesia.
Cía. de Seguros El Ocaso, S. A. Pompas fúnebres Hontiyuelo.

EL SEÑOR

Don Félix Herrero Ania

Falleció en Paredes de Nava el día 22 de Enero de 1962

A los 68 años de edad

Después de recibir los Santos Sacramentos

D. E. P.

Su afligida esposa Victoria Cardeñoso Gutiérrez; hijos Félix, Victoria, Teresa, Andrea, Lorenzo (ausente), Manolo (ausente), Gregorio, José Antonio, María del Carmen y José Luis; hijos políticos Maruja Vidal, Juan Herrero, Jerónimo Jubete (ausente), Ramedios Sanz (ausente) y Visitación Sanz; nietos, hermanos políticos y demás familia,

Suplican una oración por el eterno descanso de su alma.

Conducción del cadáver y funerales: Hoy, día 23, a las cuatro de la tarde, en la Iglesia de Santa Eulalia.

M.C.D.2022

Exposición de material de los bomberos palentinos

Con motivo de la semana divulgatoria de Protección Civil

Un detalle del modernísimo material exhibido por el Parque de Bomberos de esta capital.—(Fotos PAYA)

Con motivo de la semana de «Protección Civil», organizada por las Juntas Local y Provincial, y que se viene desarrollando en la Diputación, el Parque Municipal de Bomberos, cuyo técnico, don Ramón Ausín pronunció una documentada conferencia el pasado sábado sobre el tema de la protección civil relacionado con la actividad profesional de su competencia, inauguró una exposición de material y divulgación del Servicio de Bomberos, que se ofrece en el vestíbulo del Palacio Provincial.

Comprende esta exposición cuatro facetas: material, información de prensa, estadística de servicios e información gráfica.

Y, dentro de la modestia de la misma, recoge interesantes aspectos de este servicio, exhibiéndose un moderno material, propiedad del Parque o prestado por diferentes entidades y comercios del ramo, y amplia información de prensa, recortada de diversos periódicos y revistas nacionales, en la que se resalta la importancia de este servicio contra incendios, asambleas y reuniones celebradas, auxilios prestados y comentarios generales laudatorios.

En las fotos se recogen varios aspectos del nuevo material dotado por la Diputación Provincial al Parque palentino. Y en un gran cuadro estadístico se ofrece el número de servicios realizados por el Parque local en la capital y provincia durante el decenio 1951-61, que se elevan a 1.301; habiendo realizado el pasado año 192 salidas, para atender diversas llamadas de socorro por incendios, inundaciones, derrumbamientos, etc.

Las pasadas inundaciones, obligaron a los bomberos palentinos a realizar un tenaz y continuado esfuerzo de ayuda, como se patentiza en el número de servicios que, desde el día 1.º de enero hasta el 21 del corriente, se elevaron a 87; de ellos, ocho incendios, y el resto siniestros por inundaciones, derrumbes, salvamento o evacuación de afectados, etc. La preocupación del Parque de Bomberos palentino por estar al día en estas cuestiones profesionales, tan importantes para la seguridad pública, se testimonia hoy en esta exposición, como en otras ocasiones se demostró en su asistencia a asambleas, cursillos y clases de capacitación, que hace que su rendimiento aumente. El nuevo material ha venido a prestarles mayor efectividad, aunque la adquisición de otros útiles de trabajo de los que aún carece (y varios de los cuales se ofrecen en esta exposición), completaría adecuadamente la dotación del Parque, que, por la parte que a sus jefes, técnicos y personal se refiere, viene funcionando satisfactoriamente.

EDUCACION Y CULTURA

INSPECCION DE ENSEÑANZA PRIMARIA DE LA PROVINCIA DE PALENCIA

CIRCULAR

Otra vez llegan llamadas de urgencia a la Escuela. Por un lado son las Mujeres de Acción Católica las que quieren dar a conocer a los niños esta triste verdad: que reina el hambre en el mundo; que dos, de cada tres hombres, no comen lo necesario para vivir; con el fin de pedirles luego su colaboración en la «Campaña contra el hambre», que ha organizado.

Por otra parte es la jerarquía la que, con ocasión de la celebración del «Día Mundial de la Santa Infancia», anunciado para el próximo domingo, día 28, nos plantea de nuevo el problema de los millones de niños infieles.

Miserias físicas y miserias espirituales que se quieren mostrar a los niños, para que se den perfecta cuenta de la triste situación de estos hermanos nuestros, menos afortunados, sin duda; que nosotros, como primer paso para remediarlas. Se trata sencillamente de formar la conciencia de los niños en orden a la función de los bienes materiales y al Cuerpo Místico, de darles rectos criterios para que luego sepan juzgar convenientemente y obrar en consecuencia.

Y los maestros, cuya colaboración se solicita para esta tarea, no la regatearán, como no la escatimaron al pedirles su concurso para el Domund y el homenaje al Papa, ya que lo que se les pide constituye precisamente para ellos una de sus fundamentales obligaciones.

Hablese primero a los niños del problema misional infantil, cuya fiesta tendrá lugar el próximo domingo y, como fruto de esta campaña, procúrese que se establezca la Obra Pontificia en aquellas escuelas donde todavía no se ha constituído y que se inscriban en ella los niños que todavía no lían dado sus nombres.

A continuación, póngase a la consideración de los escolares el problema del hambre en el mundo. Dígaseles que el próximo día 2 todas las almas generosas se privarán de algún capricho o de algo necesario, para ayudar con su importe a nuestros hermanos de la Guinea española; y como los niños responden siempre que los maestros se lo proponen de verdad, en esta ocasión no faltará la valiosa contribución espiritual de todos los alumnos de las escuelas, y también la económica que —por conducto de los Párrocos— se hará llegar a su destino.

Palencia y enero de 1962.

Por el Consejo de Inspección, **El Inspector-Jefe.**

La vida en la Región

El martes se sortean en Santander los cotos de pesca de varios ríos salmoneros

Se ha celebrado con gran éxito en Zamora el anunciado "Día del Clavel"

BURGOS

APROBACION DE PRESUPUESTOS.—La Comisión provincial de Servicios Técnicos de la Diputación burgalesa ha recibido la pertinente comunicación de la Presidencia del Gobierno en la que se da cuenta de que en la última reunión del Consejo de Ministros ha sido aprobado "el Plan Provincial 1961" de Burgos, por un importe de obras de más de 22 millones de pesetas y una subvención de siete millones y medio.

En la misma reunión ministerial fue aprobado el "Plan de Urgencia Social" de la provincia burgalesa, que supone un volumen de obras de 41 millones de pesetas y una subvención de 17 millones y medio.

LOGROÑO

PRESTAMOS A LOS AGRICULTORES. — El gobernador civil de la provincia riojana ha recibido una comunicación telegráfica del subsecretario de Agricultura en la que se le hace saber que en reciente sesión de la Comisión Ejecutiva del Crédito Agrícola se ha acordado poner a disposición de la Caja Provincial de Ahorros de Logroño la cantidad de 15 millones de pesetas para la concesión de préstamos a agricultores y ganaderos.

SALAMANCA

"LOS AMIGOS DE LA CAPA".—Para el próximo domingo día 28, el presidente de la Cofradía "Amigos de la Capa", don Alipio Pérez Tabernero, convoca la reunión anual de los "cofrades", en los dos únicos actos que tienen una tradición de más de 30 años: Misa rezada en la iglesia parroquial de San Martín y una comida de hermandad.

La reunión consta aproximadamente de una veintena de amigos, que no son, sin embargo, todos los que usan capa en Salamanca.

SANTANDER

COTOS DE PESCA DE SALMON. — Hoy martes, día 23, tendrá lugar en la Delegación de Santander del Servicio Nacional de Pesca Fluvial y Caza, el sorteo y adjudicación de lotes en los cotos de pesca deportiva del salmón.

Los lotes a sortear se distribuyen de la siguiente forma: Coto del Asón, 200; Coto del Deva, 170; Reserva de Batuerto, 35; Reserva de El Cuende, 90; Reserva de Dos Ríos, 40; Reserva de Güedas, 40. Tanto en los ríos Pas y Nansa, como en todos los cotos y reservas mencionados anteriormente las peticiones son bastante superiores a las disponibilidades existentes.

ZAMORA

"EL DIA DEL CLAVEL".—Como complemento de la recaudación efectuada en estos últimos días, con destino a los damnificados por las últimas inundaciones, se ha celebrado el domingo el "Día del Clavel".

Grupos de señoritas con cestas de claveles recorrieron las distintas calles de la ciudad ofreciendo a los transeuntes dicha flor que en algunos casos alcanzó la cotización de 1.000 pesetas. Fueron vendidos los 15.000 claveles destinados a este fin.

Existe también el propósito de distribuir banderines entre las 50 provincias españolas para que, vendidos a diez pesetas cada uno, su importe vaya destinado a engrosar la suscripción iniciada por Radio Zamora.

Lea todas las semanas nuestro "SUPLEMENTO AGRICOLA"

✝

ROGAD A DIOS EN CARIDAD POR EL ALMA DEL SEÑOR

Don Lupicinio González del Barrio

de Castrillo de Onielo

que falleció en Venta de Baños, el día 21 de enero de 1962

a los 76 años de edad

Después de recibir los Santos Sacramentos

D. E. P.

Sus desconsolados hijos Hilaria, Feliciana, Evangelina, Asterio, Juventino y José González Abarquero; hijos políticos David Menge, Nicolás Martín, Daniel Esteban, Edelmira González, Aurelia González y Petra Luis; hermanos Restituta, Nicolás y Floriano González del Barrio; nietos, bisnietos y demás familia,

Suplican una oración por el eterno descanso de su alma.

BOLSA Y FINANZAS

Cotizaciones de los mercados de valores e impresiones de la jornada facilitadas por el BANCO DE BILBAO y la AGENCIA CIFRA correspondiente al día 23 de Enero de 1962

BOLSA DE MADRID

Madrid, 23.—La Bolsa al iniciar la semana, se ha mostrado bien de movimiento, con un poco de indecisión en los cambios y alguna abundancia de papel.

En todos los sectores las diferencias en más superaron a las bajas, pero en todos los casos, las oscilaciones fueron mínimas.

El cierre, dentro de la firmeza, irregular. Había papel y dinero.—Cifra.

BANCOS: España, 728.—Crédito Industrial, 169.—Exterior, 388.—Central, 894.—Banesto, 964. — Hispano, 798.—Rural, 236.

ELECTRICAS: H. Española, 321.—Nansa, 135. — Sil, 214. — Sevillana, 196,25.—Madrileña, 218.—FECSA, 245.—Fenosa, 222.—Leonesas, 173.—Chorro, 164,5.—R. Zaragoza, 149,5.

SIDEROMETALURGICAS: Auxiliar FF. CC., 286.—Material y Construcciones, 132,75. — Manufacturas Metálicas M., 49.—Seat, 258. — Fasa, 675.—Santa Bárbara, 136.—A. Hornos, 245,5.—Santa Ana, 97.

MINERAS: Duro-Felguera, 210. — Rif, 464.—Guindos, 119.—Ponferrada, 879.

QUIMICAS: Industrias Aragonesas, 259.—Explosivos, 359.—Petróleos, 555.—Hidro-Nitro, 160.—P. Reunidas, 133.

CONS. E INMOBILIARIAS: Dragados y Construcciones, 275.—Urbanizadora Metropolitana, 640.—Inmobiliaria Metropolitana, 153.—Urbis, 89.—Hidrocivil, 112.—Encinar de los Reyes, 46.

ALIMENTACION: Ebro, 553. — El Aguila, 642.—G. Azucarera, 216,5.

TEXTILES: Fefasa, 138.—Sniace, 329.

VARIAS: Campsa, 204.—Construcción Naval, preferentes, 154.—Tabacalera, 221.—Telefónicas, 209.—Marconi, 118.—Transmediterránea, 173. — Metro Madrid, 179.

DERECHOS: Cros, 120.—Exterior, 125.—Auxiliar, 43,75.—Azucarera, 89.

BOLSA DE BILBAO

Bilbao, 23.—Precedida de un cierre incierto como el de la semana pasada, en el que las operaciones quedaban discretamente situadas en posición de reserva, ha comenzado hoy la jornada con mediana actividad y tanteos prudenciales. Sin embargo, dentro de ese clima moderado con que se inició la sesión, se dejaban traslucir síntomas agradables, que habían de arraigar poco después ante el mercado de eléctricas, que han tenido una contratación animada y discretametne firme. Los restantes valores han desfilado con moderación dentro de ese mismo ambiente de carácter positivo, si bien al cierre de la sesión, se producían aisladas indecisiones que han dado a la jornada un tono incierto.

Entre las diferencias más salientes, destacan las mejoras de ocho enteros en Auxiliar de FF. CC.; otros seis en Centrales y cinco en Banestos y Populares, mientras que contrariamente, Ebro ha retrocedido siete, y otros cinco y medio, Bancaya y Basconia.

La sesión llegó al cierre con orientación indecisa.—Cifra.

BANCOS: Banco de Bilbao, 935. — Banco de Vizcaya, 982.

NAVEGACION: Naviera Aznar, 231.—Naviera Bilbaína, 160.

QUIMICAS: Papelera Española, 452,5.—Sefanitro, 351. — Siga, 92,5.—Unquinesa, 326.—Resinera, 225.—Nicas, 150.

VARIAS: Suburbanos, 116.—Vascongados, 123,5. — C. Lemona, 320. — Campsa, 206.

SIDEROMETALURGICAS: Altos Hornos, 244.—B. Wilcox, 385.—Basconia, 237,5.—Euskalduna, 202.—Cerrajera de Mondragón, 400.—Santa Bárbara, 136.

ELECTRICAS: Iberduero, ordinarias, 320.—Idem, nuevas, 377.—Idem, novísimas liberadas, 375.—Viesgo, 224.—R. Zaragoza, 149.

CUPONES: Banco de Bilbao, 222.

BOLSA DE BARCELONA

Barcelona, 23.—Se cierra la sesión de Bolsa de hoy con flojedad, especialmente en el corro de acciones; la falta de dinero influye en el poco negocio realizado, aunque se cotizaron casi todos los valores más corrientes. Predominaron los signos negativos sobre los positivos.—Cifra.

Petróleos, 550.—Explosivos, 360. — Cros, 488. — La Maquinista, 102,5. — Aguas Barna, 325. — Motor Ibérica, 1.825. — Carburos Metálicos, 600. — Sansón, 308.—Asland, 430.—Industrias Agrícolas, 646.

BANCO DE BILBAO
Banca. — Operaciones de Bolsa. — Pago de negociables de trigo
Mayor Pral., 79. — PALENCIA

BANCO DE SANTANDER
Fundado en 1857
Banca - Cambio - Bolsa
Caja de Ahorros
Mayor Pral., 21. PALENCIA

Un abogado y un técnico agrícola a su servicio, suscribiéndose a MIES. Revista mensual. Suscripciones: 36 Ptas. al año. Apartado, 15. Palencia.

anuncios por palabras

Alquileres

SE ARRIENDA la hoja de remolacha de cinco hectáreas. Tratar, Alberto. Magaz.

SE ARRIENDA local. Pastores, 46. 1

SE ALQUILAN habitaciones. Mayor, 74, tercero. 2

DISPONGO piso céntrico, calefacción, baño. Informes, calle Andrés Velasco, 28. Portería. 2

SE ALQUILA habitación para señorita o niños. Bondad, núm. 9, primero, izquierda. 3

Automóviles

SE VENDE camioneta marca Huwerlan, motor y diferencial Ford 4, recién reparada, 1.500 kilos. Facilidades. Bar Negresco. Reinosa.

Fincas

VENTA DE PISOS Y LOCALES

En la Plaza de Cervantes pueden visitarse, los pisos de muestra, solamente los domingos de 11 a 2. Mobiliario y aparatos: Muebles Alonso y Electrogar. Excelente construcción. Información diaria de 4 a 5 en CICASA. General Franco, 17, 1.º 1

FABRICA de mosaicos se vende barata, por no poderla atender. Ticiana Martín. Herrera de Pisuerga.

SE VENDE solar 1.200 m.2, con local, vivienda y bodega, a precio de solar, a 325 pesetas m.2. Avenida de Valladolid, 22. 1

Ganados y aves

SE VENDEN 20 ovejas pariendo, seleccionadas, en Valdeolmillos. Simón Vargas.

VENDO 35 corderos gordos. Villasirga. Gallego.

VENDO 75 ovejas emparejadas. Alejandro Herrero. La Serna.

SE VENDEN cerdos en la calle Rizarzuela, número 15.

VENDO macho nueve años, siete dedos. Jesús Cermeño. Guaza de Campos.

VENDO mula cinco años, siete dedos. Julio Ruiz. Calahorra Boedo.

SE VENDEN 83 ovejas, 53 emparejadas, resto pariendo. Para tratar en Villanueva del Río. Macario Carrancio. 2

VENDO vaca recién parida, segundo parto. Barrio San Antonio (Huerta). Gervasio.

AVICOLA JACARO. Nueva Organización. Pollitas Leghorn, Americanas y Japonesas, de un día y varias edades. Catálogo gratis. Avenida Santander, 22, segundo. Teléfono 2404. Palencia. 7

MACHO de seis dedos vende Anastasio Masa. Caballero. Dueñas. 6

SE VENDE caballo, nueve años, nueve dedos. Para tratar, Laurentino Fuente. Hijosa de Boedo. 7

VENDO ocho mulas. Gonzalo Acero. Villalcón. 8

GANADERO, avicultor, lechero. El camino del éxito, pienso completo "Visan". Cereales Royuela. Casado Alisal, 29. Solicito agentes vendedores toda la provincia. 1

GANADEROS. Maíz bien seco y limpio, vezas, yeros, almortas, pulpa de remolacha y toda clase de piensos, vende en las mejores condiciones de precio y calidad. Benigno Martín. Avda. M. Rivera, núm. 5 7

VENDO cerdo 140 kilos. Conrado Martín. Robladillo.

CERDOS, veinticinco destete, 18 kilos. Ciriaco Luis. Ampudia. 9

AVICOLA Leonesa: pollitos para carne, Silver-Cornish; para puesta, Vancrets. Pedidos, República Argentina, 16. Teléfono 2519 y Suministros Ilaga. Teniente Velasco. Teléfono 3176. Palencia. 10

VENDO cerdos destete, tercera huerta. Carretera Carrión. 11

VENDO cerdos al destete. Calle Navarra, 8. 12

VENDO dos mulas. Víctor Acosta. Amusco. 13

VENDO dos mulas media edad, cuatro dedos, semilla de alfalfa. Villamartín. Félix Primo.

SE VENDE un macho media edad. Tratar, Demetrio Aristín. Pedraza de Campos. 15

SE VENDEN dos bueyes, cinco vacas para carne, seis jatos y una mula treintena 10 dedos. Mariano Fernández. Villamoronta.

VENDO cerdos destete. Huerta Aurelio Cuesta. 16

SE VENDEN 2 cerdos de ceba. Churruca, 11. 17

Maquinaria y Reparaciones

ARADOS de discos fijos y reversibles, gradas, cultivadores, bombas para trasiego de vinos, corta raíces, rejas, vertederas y repuesto en general. Tejeda y Cía., S. L. 5

REMOLACHA: Sembradoras de uno, dos y tres surcos. Fabricamos y tenemos patentada la marca «Titán». Trabajo perfecto, con cultivador acoplado. Picadoras. Desgranadoras de maíz. Cultivadores. Toda clase de arados. Remolques, arrobaderas, rastras, Gradas. Tornillería. Almacenes Maquinaria Ortega y Ortiz de Zárate. 12

NEUMATICOS, correas de ventilador, correas trapezoidales. Navamuel. Casado del Alisal, E. Teléfono 1937.

ARADOS de discos y rejas, cultivadores y gradas discos tractor, desgranadoras de maíz, rodillos, rastras, gradas, cortarraíces, vertederas "TRIPLEX", discos, rodamientos, tornillería, aceites y grasas. Almacenes Pinacho. 6

SEMBRADORAS: Tipos Empire S. G. Hoossier H. C. Lamusa, consulte precios. Maquinaria Sobrinos de Fidel Diego SRC. Palencia. 13

Préstamos

HIPOTECA dispongo inmediatamente 350.000 pesetas. Conde. Paseo Zorrilla, 10. Teléfono 22451. Valladolid.

HIPOTECAS ¡Agricultor! Te resolverá el problema económico con garantía de tus fincas, Tristán. Montero Calvo, 22. Valladolid.

Trabajo

ASISTENTA se necesita. Bar La Navarra. Eduardo Dato, 2.

SE NECESITA chica de servicio o señora viuda. Plaza España, número 4, primero. Palencia.

SE NECESITA mujer sepa cocina. Valentín Calderón, 19, segundo, derecha. 1

NECESITO auxiliar oficina. Dirigirse por escrito. Patrocinio Vallejo. Almacén pescado. 2

TRACTORISTA competente agricultura, para caserío Maudes, seis kilómetros Sahagún, casa, leña, soliciten sueldo.

FABRICANTE cuero solicita socio para ampliación negocio, colaborando. Encarnación García. Carretera Vieja. Dueñas (Palencia). 14

SIRVIENTA y niñera se necesitan en Mayor, 49, primero. 3

Transportes

RETORNOS, transportes. Bar Palencia. Teléfonos 1529-3783.

Traspasos

MAGNIFICO bar se traspasa. Teléfono 21-87. 1

TRASPASO taller de herrería. Tomás García. Santillana de Campos.

CARNICERIA moderna, en Reinosa, se traspasa, inmejorable situación y ventas, con furgoneta o sin ella. Razón, Pedro Merino. Avenida Naval, 39. Reinosa.

SE TRASPASA local de negocio bien situado y adaptable a toda clase de gestiones comerciales. Económico. Avenida Valladolid, 17.

TRASPASO local en primer piso, céntrico, calle Mayor, propio para oficinas, almacén o algo similar. Informes, Foto Mario.

TRASPASO comestibles con bodega y vivienda. Teléfono 3131. 5

Varios

PLACAS uralita, para tejados; decorativas para cuartos de baño, duchas cocinas, fachadas, establecimientos comerciales, etc., inalterables a la humedad y elementos atmosféricos. Uralita. Agencia de Ventas. Avenida José Antonio, 45. Teléfono 1455. Palencia.

TUBOS cemento, gres y fibro-cemento, precios interesantes. Materiales de construcción Pastor. Palencia.

ROCA. Extenso surtido en todos los componentes del cuarto de baño y cocina. La Hortensia. 30.

VENDO máquina ensacadora motor eléctrico 2 HP., máquina segadora Deering, trisurco Rusal, tartana seminueva, carro con ruedas de goma. Albino González. Frómista.

VENDO novilla segundo pastado, abundante leche, ternero leche, jatas cuatro y seis meses; caballo 8 años y galgo cinco meses, capa oscura, desaparecido. Leandro Castellanos. Carretera Valladolid, 12. 1

SE VENDEN cuatro ventanas de uno cincuenta por noventa y arreos de burro en buen uso. Cecilio Pascual. Barrio los Angeles. Palencia. 2

SE VENDE amasadora marca Sans, bregadora, motor eléctrico, contador industrial, carro y burro, en Valle de Cerrato. Cirilo Rodríguez. 3

VENDO novilla, cumple este mes; carro seminuevo varas; cerdo 180 kilos. Arenillas Nuño Pérez. Sánchez.

FABRICANTE de galletas, bizcochos y confitería en general. Están en venta un horno marca Llopis de 3 cámaras y una máquina sierra para moher, todo en buen estado y a precios de regalo. Dirigirse a In-Cas, Tinte, 6. Teléfono 4963. Burgos.

CERDOS al destete y una cerda para criar, par mulas todo trabajo, siete y ocho dedos, aperos labranza. Mariano Gutiérrez. Fuentes de Valdepero.

VENDESE par de machos 5-6 años, máquina beldadora, motor y grupo de riego completo. Valle de Cerrato. Señor Calleja. 5

SE VENDE una yegua buena, acreditada para el puesto, a toda prueba para trabajar; un carro de vacas, seminuevo o se cambia por uno de mulas. Para tratar, Zósimo Salvador. Villamelendro de Valdavia. 6

VENDO 60 chopos maderables y par machos ocho años. José Relea. Villamoronta. 7

Vehículos

VENDO coche nuevo de niño. Avenida República Argentina, 11, primero, derecha.

VENDO un tractor Mc Cormick International, 30 caballos, de gasoil, en Perazancas. José Martín.

Ventas

SE VENDEN cien olmos en Sotillo de Boedo. Tratar Jesús Rodríguez. Olmos de Pisuerga.

VENDO piano alemán clavijero, metálico cruzado. Modesto Sánchez. Don Juan de Austria, 5, segundo, derecha. Valladolid.

PUERTAS, ventanas, portones, todas las medidas, en serie y de encargos sin competencia. Vea precios. Hernando. República Argentina, 7. Junto Urbón. Palencia.

TUBOS de cemento, fabricación mecánica, prensados y vibrados, calidad inmejorable. "Arroyo". Casado del Alisal, 41. 2

CEMENTOS Hontoria, "El Toro". Distribuidor para Palencia y provincia, "Arroyo". Teléfonos 2062, 3458, 1519. 3

VIGUETAS "Castilla", bovedillas de cemento, ventanales, postecillos cerramiento, soportapostes y toda clase de prefabricados de hormigón. "Arroyo". Casado Alisal, 41. 4

CEMENTOS "Tudela-Veguín". Distribuidor para Palencia y provincia, "Arroyo". Mayor, 75. Teléfonos 2062, 3458, 1519. 5

CARNE novillo, especial para matanzas, desde 38 pesetas, sin hueso. Carnicería Alfonso. Teniente Velasco, 18. Parada coches Moreno. 13

AGRICULTORES: Sembrar cebada "Wisa", produce más que la "Ladilla", se cotiza más cara en el mercado, se os facilita perfectamente seleccionada y no tenéis necesidad de pagarla hasta la próxima recolección, contratándoos la producción. Benigno Martín. M. Rivera, núm. 5. Palencia. 20

PATATAS siembra Palogán, pídalas a Joaquín Aguado.

SE SIRVE alfalfa de secano de Tierra de Campos, primera calidad, las mismas facilidades de pago que Zaragoza. Informes, Hermanos López Francos, número 3, tercero, izquierda. Gregorio Andrés.

PLANTAS para viñedos. Casado Alisal, 20, cuarto. Basilio Juan. Palencia. 1

SE VENDEN 5.000 kilos paja blanca. Bernardo Criado. Castromocho.

PANORAMA ECONOMICO

Animación en la Bolsa y alzas generales

Madrid. — (Servicio de Argos especial para este periódico. Prohibida la reproducción).

LA SEMANA EN LA BOLSA

En general, las cuatro sesiones fueron muy activas, con muchas y animadas operaciones, absoluto predominio de las alzas en todos los corros, si bien algunos de ellos resultaron más favorecidos que otros, y ciertos valores alcanzaron plusvalías por encima del término medio, como fue el caso de Fasa, que se colocó en la cima de las mejoras con 45 enteros de ganancias. La subida de 3, 4 y 5 putos fue el término medio. En la jornada final con la inevitable realización de beneficios, quedó bien dispuesta la Bolsa para la semana siguiente, que seguramente resultará también muy interesante.

EL SALTO DE ALCANTARA SOBRE EL TAJO

Parece que los preparativos para la construcción de este salto, tercero de la serie de tres, van muy adelantados, y se va a actuar con intensa actividad, especialmente en los trabajos de prospección geológia de los terrenos donde han de ir la presa, canales de derivación, etc. Hay que tener en cuenta que esta presa, con sus 3.000 millones de metros cúbicos de agua embalsada, que será aprovechado para puntas, ofrecerá unos problemas que hasta el momento no se habían dado en la técnica hidroeléctrica en nuestro país.

CIFRAS SOBRE IMPUESTOS

La recaudación total por impuestos ascendió en el año 1960 —último del que poseemos datos completos— a 63.646 millones de pestas, lo que supone un incremento de 8.362 millones en relación con el año precedente. Los ingresos tributarios han ido creciendo en forma ininterrumpida, pasando de 18.249 millones, en 1951, a los 81.000 millones, en 1961.

LAS OBRAS OFICIALES, Y LAS EMPRESAS PARTICULARES

Parece que ya ha entrado en España el criterio tan extendido en el extranjero de que una gran parte de las obras oficiales se encarguen a empresas particulares. Efectivamente, es muy probable que se encarguen obras de carreteras nacionales a oficinas privadas de proyectos. Asimismo, al Ministerio de la Vivienda ha encargado ya la urbanización de varias docenas de polígonos a empresas o proyectistas particulares, con lo cual se confirma dicho criterio.

NUEVOS PRODUCTOS PARA MOTORES A GASOLINA

Se ha puesto en marcha en San Sebastián la fabricación de los productos denominados «Smetol» y «Nitrogenol», que, mezclados en los motores con las gasolinas, evitan la formación de gases tóxicos, ahorrando consumo de gasolina y aumentando la velocidad. El primero es líquido, y el segundo se usa en tabletas.

EL OLEODUCTO DE MALAGA-PUERTOLLANO

El oleoducto proyectado para unir la refinería de Puertollano con Málaga iniciará sus obras de construcción en los meses próximos. Tendrá un derrotero geográfico que comprenderá los siguientes puntos: partirá de la Lonja de La Caleta, en Málaga, y cruzará por Cártama, Alosa, los campos linderos entre Aguilar y Cabra y los de Montilla y Nueva Carteya, Castro del Río, Bujalance y Cañete de las Torres, Villa del Río y Montoro, en la provincia de Córdoba, y Fuencaliente, Cabezarrubias del Puerto, Hinojosa de Calatrava y Puertollano. En conjunto, el recorrido será de unos 250 kilómetros, que ahorrarán muchos millones de pesetas en gastos de transporte.

EL COMERCIO EXTERIOR HISPANO-FRANCES

Los últimos informes que hemos recogido sobre este particular indican que los intercambios comerciales entre ambos países, en 1961, han sido altamente satisfactorios. Las importaciones en España, de productos franceses, alcanzaron la cifra de 495 millones de nuevos francos, frente a 328'4 en igual período de 1960. Las exportaciones españolas alcanzaron los 312 millones de nuevos francos, contra 256 millones en el año anterior.

EL TURISMO EN MALLORCA

En 1961 visitaron Mallorca más de medio millón de turistas, lo que viene a representar el 6'2 por 100 del turismo nacional. Dejaron en la isla 2.000 millones de pesetas, o sea, un promedio de 4.000 pesetas por turista. En el mismo período, en la Península, cada turista ha dejado un promedio de 3.750 pesetas. En decir, que considerando igual nivel de precios, la estancia es allí más larga.

JOSE LUIS BARCELO,
(Doctor «honoris causa» en Ciencias Económicas)

DELEITESE CON UN BUEN LIBRO

PIDA LAS ULTIMAS NOVEDADES A

P. G. DIARIO-DIA

M.C.D.2022

¡CUIDADO CON LA GRIPE!

Los médicos todavía no han logrado vencerla

La peor dificultad es la tendencia del virus a cambiar la naturaleza

Lo mejor es quedarse en la cama bien abrigado y beber mucho líquido

Por Grahm KING

En cualquier momento los titulares de los periódicos anunciarán al mundo que ha sido vencida la gripe, una de las enfermedades más antiguas que se conocen.

Cuando llega el invierno, existe la certidumbre médica de que la gripe no está lejos, ya que es una enfermedad endémica, lo que quiere decir que constantemente hay algunos casos de la misma. A veces se hace epidémica y, de tarde en tarde, pandémica, es decir, que se extiende por todo el mundo.

Exceptuando esas generalidades nada se puede afirmar de cierto sobre las características de la enfermedad. Durante siglos los científicos e investigadores han intentado definir sus líneas generales y descubrir una cura eficaz contra ella, pero hasta el momento no han conseguido ni lo uno ni lo otro.

La principal dificultad conque se tropieza es la tendencia del virus que produce la gripe a cambiar la naturaleza. En cuanto se identifica un agente productor de la enfermedad y se prepara una vacuna contra el mismo, aparece otro agente de tipo distinto que inicia el ataque.

TERRIBLE MORTALIDAD

En algunas ocasiones la mortalidad ocasionada por esta clase de «emboscadas» de la gripe, ha sido espantosa.

En el otoño de 1918 apareció en toda Europa una forma suave de gripe. A los pocos meses el virus que la producía sufrió una mutación y dió comienzo la «gripe española» que mató a veinte millones de personas, es decir, que causó más víctimas que la primera guerra mundial.

Además, sus efectos económicos fueron realmente paralizadores. En Inglaterra el coste de los sueldos pagados a los enfermos y de la producción perdida excedió de los cien millones de libras.

Esencialmente hay tres tipos de virus de la gripe, llamados A, B y C.

El tipo A es el más activo y generalmente ataca a las personas adultas. La única ventaja que ofrece es que si el paciente se cura, queda inmunizado contra futuros ataques.

APARECEN NUEVOS VIRUS

Los virus A y B se identificaron hace muchos años, pero el C no hizo su aparición hasta después de la guerra. Este último combina los peores rasgos de los otros dos pues es muy activo y después de sufrir su ataque no se queda inmunizado.

Los demás tipos de la gripe son variantes de los tres citados. Así, por ejemplo, la gripe asiática es una variante del tipo A.

A causa de la naturaleza variable de los virus, los programas de inmunización en masa se ponen con frecuencia en práctica demasiado tarde y se suele criticar a las autoridades sanitarias porque solo los inician cuando la epidemia se halla ya muy desarrollada, sin embargo, y siempre a causa de los cambios que con tanta frecuencia sufren los virus, las inmunizaciones colectivas son eficaces contra el último tipo de epidemia sufrida pero contra el que ataca en un momento dado. En estas condiciones las inmunizaciones no sirven más que para perder el tiempo y el dinero. Por otra parte, la protección que proporcionan desaparece en un plazo relativamente breve.

Por todas estas razones, generalmente sólo se inmuniza a las personas muy expuestas a la infección —tales como médicos y enfermeras— así como algunos trabajadores indispensables y aquellos para quienes la enfermedad resultaría muy peligrosa, por ejemplo los enfermos crónicos de las vías respiratorias o del corazón.

SEÑALES DE PELIGRO

En el curso de las investigaciones en busca de un remedio que sirva contra todas las clases de gripe se han ensayado todos los tipos de antibióticos corrientes sin que ninguno de ellos haya causado el más mínimo efecto al virus.

La penicilina y las sulfonaminas son casi siempre eficaces para detener la neumonía, la sinusitis, la bronquitis o las dolencias de oído, todas ellas complicaciones corrientes de la enfermedad, pero no causan el menor efecto contra el ataque inicial.

Por esta razón contra la gripe los médicos recetan lo mismo que hace trescientos años: «Abrigarse bien, quédese en la cama y beba mucho líquido».

Muchas personas cometen el error de no dar importancia a la enfermedad y pretenden seguir su vida habitual. No hacen caso de las señales de peligro —dolores de garganta, de cabeza, de espalda y de las extremidades— y luego tienen que suspender sus ocupaciones durante un plazo mucho más largo del que hubiera sido necesario al principio.

Si el enfermo se acuesta, el ataque inicial pierde virulencia, se evita el riesgo de complicaciones y, sobre todo, se limita la extensión de la enfermedad.

IR DEMASIADO LEJOS

Sin embargo en un artículo aparecido en la revista «Médico de familia», de la Asociación Médica Británica, se aconseja todo lo contrario. Según su autor, si una persona vuelve al trabajo dos días después de sufrir un ataque de gripe se encuentra «hecha polvo» pero a pesar de ello se recupera con mucha más rapidez que quien pasa la enfermedad en la cama.

Los funcionarios de la citada Asociación Médica no han dejado de criticar este punto de vista. Uno de ellos dijo: Esto es ir demasiado lejos. En cuanto se recupera la temperatura normal el enfermo puede levantarse aunque tardará algunos días en encontrarse completamente bien.

Otro portavoz de la Asociación dijo con agudeza: Nunca he oído nada semejante. Vuelva usted a su trabajo aunque sea arrastrándose y con cien grados de temperatura y es seguro que tendrá complicaciones. La gripe es mortal en potencia y, cuando se sufre, aumenta la probabilidad de ser atacado por otras enfermedades.

Un reciente informe del Consejo Británico de Seguridad insiste en la teoría de la peligrosidad de la gripe. En un estudio muy completo sobre accidentes en la carretera y en la industria afirma que «la gripe es un factor decisivo en muchos casos de muerte y de heridas».

DOBLE NUMERO DE ACCIDENTES DE CARRETERA

«Los enfermos de gripe que no se encuentran lo suficientemente mal para quedarse en su casa son, en potencia, peligrosos para sí mismos y para sus compañeros de trabajo» sigue diciendo el informe. «Durante este período su capacidad y eficacia están por debajo de lo normal y prestan cada vez menos atención a sus actos».

El informe añade que en 1957—el año de la gripe asiática— el número de accidentes de carretera causados por la enfermedad fué casi el doble que en el año anterior y siguiente. Los accidentes industriales fueron también muy elevados.

Año tras año se afirma que se ha encontrado el medicamento ideal para curar la gripe pero, casi al mismo tiempo de ser aplicado, aparecen nuevos tipos de virus inmunes al tratamiento.

Hace dos años unos científicos ingleses prepararon un «cocktail» de vacunas que, según afirmaban, produciría con una sola inyección una inmunidad de un setenta a un ochenta por ciento contra todos los tipos de gripe conocidos. El preparado consistía en una mezcla de los tres virus principales y podía ser alterado cada año para proporcionar la máxima protección contra aquél de ellos que fuera el predominante en aquel momento.

DETIENE SU EXTENSION

Pero lo que tan bien resultaba al ser ensayado en laboratorio o con conejillos de Indias resultó decepcionante cuando se aplicó a seres humanos porque durante una misma epidemia, incluso las personas de una misma familia pueden ser atacadas por virus diferentes.

Los científicos del Instituto Nacional de Investigaciones de Londres tienen en la actualidad puestas sus esperanzas en un producto para combatir los virus llamado Interferon. Con él se luchará contra el virus de la gripe y contra muchos otros; no mata a los virus pero por lo menos impide que proliferen y se extiendan.

Después de haber estado retrasados durante tanto tiempo en el campo de la gripe, los científicos esperan que este producto les pondrá por lo menos en igualdad de condiciones con la enfermedad y podrán dedicarse a la investigación para intentar descubrir el difícil remedio contra la misma.

Hasta que esto se consiga el consejo de los médicos a las víctimas de la gripe es sencillo y claro: «No quiera pasarse de listo. Váyase a la cama y permanezca en ella hasta que se encuentre del todo restablecido».

«EUROPA PRESS»

COMENTARIO DE POLITICA INTERNACIONAL

Otra vez las Américas en Punta del Este

Por ENRIQUE RUIZ GARCIA

Nadie se engañe. Dos cuestiones cardinales y acaso contradictorias delimitan la reunión de Punta del Este: el problema de Cuba y el problema económico del Continente. Sin la revolución cubana es casi seguro que no existiría, como reacción, el plan de alianza para el progreso. Ahora bien, ¿cuáles son las dimensiones auténticas de un plan de desarrollo? Para ello acaso sea conveniente hacer un breve balance de la situación.

EL PLAN DE HACE SEIS MESES

Del 5 al 17 de agosto de 1961 los países iberoamericanos se reunieron en Punta del Este —Uruguay— con objeto de discutir y adoptar la carta o plan de la alianza para el progreso que el presidente Kennedy había presentado, poco tiempo antes, a los respectivos embajadores de las repúblicas iberoamericanas.

En corta síntesis, pues, el plan comporta una larga ayuda económica y una clara posición política. La ayuda económica es de dos mil millones de dólares por año. De esos dos mil millones le corresponden a Norteamérica mil cien millones y el resto, dividido en tres partes, será procurado por las inversiones privadas norteamericanas, las instituciones y bancos internacionales y la colaboración económica de Europa y del Japón. Este último supuesto aún no está, hoy, muy aclarado. Ninguna de las tres partes ha hecho ninguna expresa declaración sobre tal asunto.

En el orden político-económico el plan de la alianza para el progreso implicaba la presentación, por primera vez, de una tesis norteamericana nueva. Esta nueva tesis es muy sencilla, pero de gran importancia: que la ayuda económica, sin una profunda reforma de las estructuras, no servirá nada más que para enmascarar la crisis.

Como término de clarificación, esta última posición es tan imprescindible que todo cuanto se diga para eludirla será devorado por el torrente. Ante este dilema el caso urbano es infinitamente más simple y de menor cuantía. Ahora bien, si se pretende situarle en primer plano la situación variaria grandemente porque sería tanto como advertir que la ayuda del plan se presta contra el voto unánime contra Cuba. Esto provocaría reacciones inesperadas y resentimientos psicológicos profundos porque alguno de los países iberoamericanos llegan a Punta del Este con las arcas vacías y con la imperiosa y dramática necesidad de que su moneda sea apuntalada con un préstamo.

Por otra parte, y en este sentido, la posición valerosa y lucida de Walter Lippmann me parece la más sensata. Así, por tanto, en la inmensa cadena de televisión y radio de la Broadcasting Walter Lippmann ha dicho lo siguiente: «Cuba no es un puñal clavado en el pecho de Norteamérica, es una espinilla. Lo que interesa comprender es que el desafío es en torno al desarrollo. Si acertamos a realizar un plan de progreso rápido y resolutivo por encima de las posiciones castristas el asunto estará resuelto...»

EL PLAN DEL PROGRESO

A Punta del Este acuden los países iberoamericanos incluso en peor situación económica que hace seis meses.

La expansión de la crisis venezolana, dominicana y brasileña se hace patente y ostensible. En Bolivia y en Chile el equilibrio económico está difícil y en los países exportadores de café el descontento es muy amplio.

El plan de Kennedy es, generoso y amplio. Eso es indiscutible y negarlo implica un sectarismo no menos agudo que la pueril defensa que de él hacen, por otra parte, los bienpensantes de las buenas palabras que no están dispuestos a cambiar nada. Kennedy, al revés, intenta resolver el problema diciendo: «señores, si no hay reforma social y económica la ayuda será tirada al mar». A su vez, y por su parte, la limpia actitud presidencial y la colaboración manifiesta de su ala de consejeros, se encuentra con una coyuntura que no puede ser olvidada: los intereses privados (las grandes compañías internacionales) y los intereses nacionales feudales de muchos de los grupos dirigentes en los países mismos a quienes se va a prestar la ayuda.

PRIMER SUPUESTO

Aunque el Banco Manhattan, de amplia estructura rockefelleriana, dice ahora que las inversiones privadas norteamericanas en Iberoamérica no ascienden nada más que a nueve mil millones de dólares, hay que señalar que Milton Eisenhower, enviado especial en Iberoamérica por su hermano el entonces presidente Eisenhower, hizo una declaración oficial en la que afirmaba que la cifra de inversiones norteamericanas ascendía en 1959, a diez mil millones de dólares. Minimizar ahora la cifra resulta pueril. De todas formas puede decirse lo siguiente: «Más de un tercio de la producción industrial y minera de Iberoamérica depende de las sociedades estadounidenses y más de un tercio de todas las exportaciones dependen de esas compañías».

Por otra parte queda en el cuestionario el problema de los precios de las materias primas. Repito que mucho más importante que la ayuda económica es la estabilización de los precios porque, sin ella, no es posible intentar ningún plan de reforma. Estas fluctuaciones anuales cuestan a Iberoamérica, que tiene que gastar más cada año en bienes de equipo, más de mil millones de dólares. José Figueras, ex-presidente de Costa Rica, ha dicho que la baja de un centavo en los precios internacionales (por libra) significa la ruina para unos países productores que sólo tienen ese renglón para exportar. Pues bien, en el curso de 1961 el café colombiano bajó de 44,75 centavos en el mes de enero a 42,25 en diciembre. Esta declinación de los precios —controlados por las bolsas internacionales— es mucho más considerable a juzgar por los precios de hace cinco años, mientras que la población iberoamericana aumenta, anualmente, en cinco millones. Este problema capital pesará en Punta del Este y Kennedy tiene que encontrar una solución. Mañana continuaremos. Lo que no cabe duda es que es preciso encontrar la vía del desarrollo en la reforma.— G. B. G.

Moda de primavera

París.—Los grandes creadores de la moda lanzan ya sus modelos de sombreros para la próxima primavera. Estos cuatro han sido realizados por Marie Christiane.—(Foto Europa Press)

Bodas, bodas de plata y bodas de oro

Novelda (Alicante), 20.—Una doble boda de características muy extraordinarias, se ha celebrado en la iglesia arciprestal de San Pedro Apostol.

Dos de los contrayentes son hermanos: los padrinos de una de las parejas, padres del novio, celebraban el mismo día sus bodas de plata y apadrinaron a los otros contrayentes los abuelos de la novia, padres de los anteriores padrinos, que, por su parte, conmemoraban el mismo día sus bodas de oro.

Además, ha bendecido la doble unión el sacerdote don José Selles Peñalva, que hace 50 años el mismo día, casó a los abuelos, y hace 25 años también en la misma fecha, bendijo la unión de los padres de los ahora contrayentes.

Finalmente, el abuelo, el padre y el hijo, novio este último en uno de los enlaces, celebraban también en ese día la festividad de su santo.—Cifra.

REPORTAJES "DIARIO-DIA"

Detener a un atracador vale 25 pesetas.-Tiempo: 11 minutos

Un héroe popular: José García, al que sus amigos llaman "Santander"

"Cumplí con mi deber", dice el taxista de Tirso de Molina, que ayudó a la Policía en la detención del atracador

Veinticinco pesetas vale detener un atracador. Once minutos el tiempo invertido en la carrera. De Tirso de Molina a Tirso de Molina, por Magdalena, Atocha, Prado, Carrera de San Jerónimo, Cedaceros... Aquí, en esta esquina, es donde termina la historia; en Tirso de Molina, de regreso, un taxista comenzaba otra vez su jornada. Ningún viajero llegó después. De allí, a la hora de terminar el servicio —siete de la mañana—, a casa. Pero, entre las cinco menos cuarto y en la que el cuerpo pedía ya un descanso, José García Fernández, de 23 años, había protagonizado la más emocionante página de su vida todavía joven. La había vivido para dar una ejemplar manifestación de espíritu cívico.

En esta hora que hablé con él, la ciudad bulle de luz y tráfico. He tomado el taxi matrícula M-275.950.

—¿Dónde?

—Por favor, la carrera de la otra madrugada. Como si fuéramos en persecución de un atracador.

José García Fernández —un hombre hecho popular en horas— mira ya con poca sorpresa en los ojos. Pero, en cambio, sí con alegría. Le gusta el viaje.

—De acuerdo, señor.

LA RAZON DE UN VIAJE

A las cinco menos cuarto de la madrugada del día 18, en las inmediaciones de Tirso de Molina, fué atracada una joven. El atracador conducía un «Seat 1.400». Desde el coche hizo señas a la muchacha para que se acercase. En ese justo momento esgrimió una pistola. Exigió a la mujer que le entregase el dinero que llevaba encima. Treinta y cinco pesetas cambiaron de manos. El atracador se dió a la fuga. La muchacha, con los nervios rotos, se dirigió a la Plaza de Tirso. Un taxi estaba allí. La mujer pidió un lápiz al taxista. Quería apuntar la matrícula del coche del atracador que, pese al estado de ansiedad, del puro y lógico miedo, había logrado retener. En este instante, el «Seat 1.400», color gris claro, matrícula M-138.190, atravesaba la Plaza... Eustaquia Domínguez, la muchacha atracada, gritó:

—Ahí está el atracador.

En ese momento, al grito de la mujer y en el paso del automóvil que huía comenzó una historia sencilla y grande a la vez de la que ha sido protagonista un hombre humilde, joven. Se llama José García Fernández, al que ya se le puede escribir en su hoja de servicio la escueta estrenó se frase: «Valor, acreditado». José García Fernández, al que sus amigos y compañeros llaman «Santander» porque nació hace 24 años en Renedo, pura montaña santanderina, al grito de la mujer, sin dudarlo, comenzó la persecución del atracador. Como escenario, calles desiertas de la alta madrugada cuajada de frío. Se incorporaron a la persecución dos agentes de la Policía Armada. El atracador, en la esquina de Cedacero, tras un trayecto tenso y emocionante, quedó finalmente detenido. Horas más tarde, todavía con la experiencia vivida a flor de piel, José García Fernández, taxista, de 24 años recibía la felicitación y el premio del director general de Seguridad, del jefe superior de Policía de Madrid, del presidente del Grupo Nacional de Autotaxis...

LA CARRERA

—Como si fuéramos en persecución del atracador...

El taxi M-138.190, desde la Plaza de Tirso de Molina, comenzó a rodar...

—De acuerdo, señor...

Estábamos frente al número 5 de la Plaza.

—Aquí, frente a Telégrafos, en la Magdalena, pasé al otro coche. Unos metros más allá él me rebasó a mí. A la altura de esta calle, en Fernán Núñez, apreté a fondo... Le rebasé y ahora, pero él volvió a meter el pie...

—En ese portal, a la izquierda, en el del ochenta y uno estaba la pareja de la Policía Armada...

—Un momento, por favor. ¿No pensó antes, cuando iba sólo detrás de él, que estaba armado?

—No, no lo pensé. ¿Tanta importancia tiene todo eso?...

—Si lo hubiera hecho otro, ¿qué diría?

—Que había cumplido con su deber.

Con la pareja a bordo del taxi, José García Fernández sigue tras el otro coche:

—Atocha abajo él no dejaba de apretar el acelerador; yo, tampoco. La vuelta a la plaza fué así, de zigzag... Lo único que pense es que, por la humedad, el piso estaba muy resbaladizo. Había poca visibilidad; el cristal se empañaba pero el coche respondía estupendamente. En el Prado pude ponerme a la altura del otro coche. Entré por Neptuno, subió en dirección a la Carrera de San Jerónimo. Mire, ahí, junto al disco casi esquina a Cedaceros, se bajó del coche. Fué donde le cogieron. Oí el ruido de las esposas...

—¿Volveremos a Tirso?

—Tal y como hice, señor. Había terminado todo. En Tirso aguardé hasta mi hora de retirada. No volví a tomar ningún viajero.

—¿Qué marca el contador?

—Veinticinco pesetas...

SOLO DOS MESES DE TAXISTA

«Santander», José García Fernández, es en estas horas, un héroe popular. Vive en el Puente de Vallecas y al que sus amigos, sus compañeros, los simples conocidos, dan cordiales palmadas en las espaldas...

Una sola persona le dijo eso y algo más:

—Pepe, estoy orgullosa de tí, pero ten cuidado...

Fué Angela Tostado Cano, su novia. Llevan tres años de relaciones.

—El dinero de estos premios serán para la entrada de un piso. Ya he echado la instancia para el poblado dirigido La Elipa. Veremos si tengo suerte. Quiero casarme en seguida. Ya he vivido bastante tiempo solo. José García Fernández es el menor de cinco hermanos. Su padre y todos ellos continúan en la Montaña. José vino un día a Madrid para hacer el servicio militar y aquí se quedó. Siempre en trabajos de chofer. De taxista sólo lleva dos meses.

—Me voy defendiendo. Salgo por unas cuatro o cuatro mil quinientas al mes. No me puedo quejar.

—¿Qué aspiraciones tiene en la vida?

—Ni la de ser rico ni millonario. Sólo aspiro a ir viviendo... A fuerza de trabajo quiero organizar mi vida, montar mi casa, tener una familia, poder ser propietario algún día de mi taxi...

FRANCISCO CAPOTE
«Europa Press»

EL FABULOSO MUNDO DE LOS DIAMANTES

Guerra sin cuartel por el cetro del imperio

Del pionero Rhodes al monopolio Oppenheimer, que hoy controla el 95 por ciento de la producción mundial

II

A raíz del descubrimiento del pastorcillo Erasmus Stephanus, la región de Orange se vió invadida por los buscadores de diamantes que acudían en masa desde todos los países de Europa y Africa principalmente. Se encontraba, sí, algún diamante, pero nunca de tanto valor que pudiera compensar la multitud de pequeñas fortunas y ruinas morales allí abatidas. La fiebre no decayó por eso, y, como en la guerra, donde uno había caído otro surgía al punto con las mismas esperanzas, con los mismos sueños... puestos a la misma carta.

Fruto de esta búsqueda desesperada fué el primer éxito resonante: Cuatro años después de haberse hallado el O'Reilley, afloraba el famoso «Estrella de Africa del Sur», una piedra de 83'5 quilates. Las esperanzas renacieron de nuevo; pero ya solo había unos pocos buscadores; los demás o se habían suicidado o se habían pasado a la más fácil fortuna de hallar oro.

Del «Estrella de Africa del Sur» puede decirse que es el primer pilar efectivo del ingente edificio que había de albergar al Imperio del Diamante. Pues desde aquel momento los hallazgos no dejan jamás de producirse, y en grado tal que desde entonces hasta hoy, aquella región ha producido más de los 250 millones de quilates, cuyo valor supera los 2.000 millones de dólares. Su producción anual es la de 1'12 millones por término medio.

LOS DE BEER Y EL PIONERO RHODES

La afortunada parcela que dió a la luz al «Estrella de Africa del Sur», se llamaba «Wooruitzgt», era propiedad de los hermanos Beer Johannes Nicholas y Diederik Arnoldus De Beer, y sus 16 hectáreas estaban dedicadas al cultivo agrícola. Los De Beer hacían allí su vida pacíficamente y al margen de cualquiera otra inquietud que no fuera la de sus cosechas; pero pronto se vieron obligados a retirarse a otro lugar por el constante e irresistible asedio de los buscadores, que perforaban sus tierras incluso clandestinamente. Vendieron «Wooruitzgt», y la transacción no les pareció mal: 500 libras por lo que sólo les había costado 50.

¡...Pero entonces no había sido encontrado aún el dicho célebre diamante! Y cuando esto ocurrió, tras enconada lucha, los hermanos De Beer reivindicaron la propiedad; con lo que las minas ya abiertas comenzaron a explotarse prácticamente, bajo su tutela. Hubo suerte, y las minas «De Beer», y «Kimberley» se constituyeron en los yacimientos más importantes de Africa del Sur.

Ante las perspectivas que se presentaban hacía falta un mayor capital para invertir en la explotación, por lo que se decidieron a expedir acciones.

Y es entonces cuando entra en escena el personaje que había de dar fama al Imperio del Diamante: Cecil Rhodes.

Este hombre no era más que un aventurero; uno de aquellos primeros exploradores atraídos al Africa del Sur por el brillo del diamante que encontrara Erasmus Stephanus. Un pionero, en suma, que hizo todo menos encontrar diamantes por su mano, pero que cuando los De Beer abrieron la puerta a los accionistas, ya tenía ahorrado el suficiente dinero para comprar importantes derechos de propiedad sobre la mina promisoria. Fundó la Compañía que aún se llama Minera De Beer, y se colocó al frente. Sus sueños de gobernar el mercado africano de diamantes comenzaban a cumplirse... según él.

Sí, eso creía; pero entonces surgió otro personaje menos ambicioso: Benney Barnato, un ex-actor teatral en Londres, también pionero en Africa del Sur, como Rhodes, y dueño en potencia de la mina «Kimberley». Ambos querían lo mismo, y tenían en las manos las mismas armas para poseerlo. ¿Quién vencería?

LA TITANICA LUCHA POR EL CETRO

Los dos eran jóvenes, vigorosos y de ambición irrenunciable. Rhodes no podía ostentar ni imponer el monopolio de los diamantes africanos sin poseer la «Kimberley». Y Barnato, del mismo modo, no podía ser el rey, sin hacer suya la «De Beer». Se imponía utilizar la mejor fuerza: El dinero. Quien lograra la mayor ayuda podría explotar con resultados mejores.

Rhodes lo consiguió antes. Rothchild le prestó un millón de libras esterlinas, y ya con esta suficiencia arremetió en la lucha hasta obligar a Barnato la aceptación de sus condiciones, consiguiendo así Rhodes el control de ambas minas, no obstante, seguir siendo Barnato el mayor accionista de la «Kimberley».

Pero el sueño de Rhodes no podía verse satisfecho. Barnato, desde su posición aún privilegiada, continuó la guerra; una lucha que, no obstante ser ya buenos amigos, no había de acabar sino con la muerte de Barnato, buscada intencionadamente al otro lado de la borda de un barco que le llevaba a Londres.

Rhodes, sin enemigo por delante, se apresuró a instituir el soñado monopolio, y a punto estaba de conseguirlo cuando la muerte le sorprendió cinco años más tarde de la de Barnato, en un inesperado ataque cardíaco.

El trono, pues, quedaba vacío; pero no por mucho tiempo. El que había de ser «rey» definitivo de los diamantes, llegaba dos meses después del entierro de Rhodes, y también con la ambición insaciable como divisa. Se llamaba Ernest Openheimer, y venía a Africa del Sur en calidad de seleccionador de diamantes por encargo de una Compañía que los tallaba con destino al mercado mundial del adorno y de la industria.

OPPENHEIMER, O EL MONOPOLIO DEFINITIVO

Ernest Oppenheimer buscó también diamantes, pero no tuvo éxito en su intento inicial ya que la explotación requería abundante dinero y ayuda de otro género. Decidió entonces dedicarse a la más fácil explotación del oro, y acertó. Años después, y tras haber sido apoyado por el famoso millonario Morgan, fundaba la Corporación Anglo-americana de Sudáfrica, de tal éxito y suerte que unos años más tarde su empresa incluía a 90 Compañías afiliadas con un capital de 2.125 millones de dólares.

Era la hora en punto de volver al viejo sueño de los diamantes. Adquirió minas y se enfrentó a la Compañía De Beer. La lucha fué otra vez enconada pero de ella salió nada menos que con este brillante título sobre su nombre: Director del Consejo de Administración de la Compañía Minera De Beer. Y con ella como bandera, Oppenheimer era ya de hecho el «rey de los diamantes»; porque si algo le faltaba, un lustro después él mismo formaba y dirigía la Diamond Trading Company, con el privilegio absoluto de ser ella la única firma en el mundo que podía vender diamantes en bruto.

Una tras otra todas las Compañías explotadoras de yacimientos diamantinos —estuvieran en cualquier región— fueron sometidas al dictado de Oppenheimer, quien para llegar a implantar su monopolio definitivo aún tenía que vencer a tres enemigos poderosos surgidos al paso e inesperadamente. El primero fué Williamson, un geólogo canadiense que hizo descubrimientos en Tanganika con tal éxito que la producción de sus minas alcanzó pronto el 12 por ciento, de la mundial. Pero Openheimer, sin que jamás se haya revelado la fórmula, sometió a Williamson. La segunda sombra fué Rusia Soviética al hallar depósitos diamantíferos en Siberia y poner con ello en peligro otra vez el negocio absolutista de la Compañía De Beer; pero los Oppenheimer —esta vez fué Harry, hijo del Sir Ernest— conjuraron el peligro, y tras una hábil consecución, asumieron control de la producción soviética. Y el tercer enemigo, esta vez mucho más poderoso, fué la aparición de los diamantes artificiales, que, asimismo, amenazaban invadir el mercado mundial con peligro del monopolio Oppenheimer. La solución fué bien sencilla: Fabricar por parte de la De Beer diamantes artificiales y amenazar ella con la inundación. Tiene la mejor fórmula para hacerlo, y una gran reserva para lanzarla en el momento oportuno.

Hoy Harry Oppenheimer es el más poderoso «rey» del orbe. Controla y manda sobre el 95 por ciento de la actual producción mundial de diamantes.

Leandro de la Vega
(Exclusivas P. Y. R. E. S. A).

M.C.D.2022